

**DUE DATE SLIP****GOVT. COLLEGE, LIBRARY**

KOTA (Raj )

Students can retain library books only for two weeks at the most

BORROWER S No	DUE DTATE	SIGNATURE

ममराङ्ग-सूत्र-भाग-नृत्त

# प्रासाद-निवेश

A new light on history of  
Temple art & architecture  
—Brahmana, Bauddha &  
Jaina

डा० द्विनेन्द्रनाथ शूक्ल

एम०ए०., पा-एच०डी०., डी०लिट०.,

साहित्याचार्य, साहित्यरत्न, काश्मीर्य,

प्रोफेसर तथा अध्यक्ष, पञ्जाब विश्वविद्यालय

संस्कृत-विभाग, चम्पौर

प्रकाशन-व्यवस्थापक  
वास्तु वाङ्मय प्रकाशन-शाला  
मुक्तकुटी, १० फँजबाद रोड,  
लखनऊ ।

© मार्च १९६८

मुद्रक  
प्रिंटिंग सेन्टर सेक्टर २१, चण्डीगढ़ ।

Royal Edition (for libraries etc )	..	Rs 36
Student Edition (excluding अनवाद)	.	Rs 18

# समर्पण

प्रासाद-निवेश की  
मौलिमालायमान कृति  
भुवनेश्वर लिंगराज की स्मृति में—

शुक्लोपाह्व  
द्विजेद्र नाय

वागर्थाविव सम्पृत्तौ वागर्थप्रतिपत्तये ।  
भगत् पितरौ वन्दे पार्वतीपरमेश्वरी ॥

लेखक की कृतियाँ —

भगवान् रुद्राधिदेव महादेव एव भगवती दुर्गा की कृपा से मैंने सस्वृत वाङ्मय के इस अनधीत अनुसूचित शास्त्र के अवगाहन से भारतीय वास्तु-शास्त्र के सामान्य शीर्षक दश ग्रन्थ अनुसन्धान-प्रायोजन-प्रकाशन को समाप्त कर दिया ।

शुभ भूयात् सनातनम्  
विदुषा वचनवद

- १ वास्तु विद्या एव पुर निवेश
- २ भवन-निवेश भाग—१
- ३ भवन-निवेश भाग—२
- ४ प्रासाद निवेश भाग—१
- ५ प्रासाद निवेश भाग—२
- ६ प्रतिमा विज्ञान
- ७ प्रतिमा लक्षण
- ८ चित्र-लक्षण
- ९ चित्र एव यत्रादि शिल्प भाग—१
- १० चित्र एव यत्रादि शिल्प भाग—२

# निवेदन

हिन्दी में वास्तु-शास्त्र पर प्रथम कृतियों का श्रीगणेश मैंने १९५४ ई० में अपने प्रथम प्रकाशन—भारतीय-वास्तु-शास्त्र—वास्तु-विद्या एवं पुरनिवेश के द्वारा किया था ।

उत्तर प्रदेश-राज्य की ओर से हिन्दी में ऐतद्विषयक अनुसन्धानात्मक एवं गवेषणात्मक दस ग्रन्थ-प्रकाशन-आयोजन में निम्नलिखित चार ग्रन्थो—

१. भारतीय वास्तु-शास्त्र—वास्तु-विद्या एवं पुर-निवेश
२. भारतीय वास्तु-शास्त्र—प्रतिमा-विज्ञान
३. भारतीय वास्तु-शास्त्र—प्रतिमा-लक्षण
४. भारतीय वास्तु-शास्त्र—चित्र-लक्षणम् (Hindu Canons of

Painting)—पर अनुदान प्राप्त हुआ था । अतएव हिन्दी साहित्य में वास्तु-शास्त्र के ग्रन्थों के प्रणयन का मुझे प्रथम सौभाग्य एवंश्रेय प्राप्त हो सका । उत्तर-प्रदेश-राज्य की हिन्दी-समिति ने इनमें से प्रथम दो कृतियों पर पारिवी-पिक भी प्रदान किया । अतएव इस दिशा में अग्रसर होने के लिये लेखक ने केन्द्रीय सरकार व शिक्षा-सचिवालय से भी इस प्रकाशन में साहाय्यार्थ प्रार्थना की । १९५६ में शेष छहों ग्रन्थों के लिये केन्द्रीय शिक्षा-सचिवालय से भी अनुदान स्वीकृत हो गया । पुन नयी उद्भावनाएँ एवं सतताध्ययना-नुसन्धान-गवेषण-मनन-चिन्तनोपरान्त, इन छहों ग्रन्थों को निम्न अध्ययनों में विभाजित किया :—

## भवन निवेश (Civil Architecture)

प्रथम-भाग                      अध्ययन एवं अनुवाद

द्वितीय-भाग                    मूल एवं वास्तु-पदावली

## प्रासाद-निवेश (Temple Architecture)

प्रथम-भाग                      अध्ययन एवं अनुवाद

द्वितीय-भाग                    मूल एवं वास्तु-शिल्प-पदावली

टि० मूल से तात्पर्य मूल-आधार, मूल-परिष्कार एवं मूल-सिद्धान्तों पर

आधारित भारतीय प्रामाद-स्थापत्य पर नवीन प्रकाश—a new light on Temple Art & Architecture है।

टि० २ प्रामाद पद का दक्-प्रामाद एवं राज-प्रामाद इन दोनों के अर्थ में हा लोग गतार्थ करते आ रहे थे परन्तु सम्राज्जण-सूत्रधार के अध्ययन एवं अनुसंधान से प्रामाद निवेदन में हम Palace-architecture को Temple architecture में गताय नहीं कर सते—दे० अध्ययन।

### चित्र यन्त्र एवं नशनासनादि-निबन्ध (Painting, Yantras & other Arts)

भाग प्रथम

अध्ययन एवं अनुवाद

भाग द्वितीय

मूल एवं वास्तु-शिल्प-चित्र-पदावली

भगवती सर्वममला की कृपा से यह भारतीय-वास्तु-शास्त्र-सामान्य-दीपक-दश ग्रन्थ अनुसन्धान-प्रकाशन-आयोजन आज समाप्त हो गया और अब दूसरे आयोजन (शिल्प शास्त्र—History of Silpa-Sastra on the lines of History of Dharma-Sastra) का भी शीघ्र शोध होना जा रहा है पंजाब विश्वविद्यालय ने इस प्रोजेक्ट को फस्ट प्रायोरिटी देकर यू०जी०सी० से इस फोर्थ प्लान पीरियड के लिये ग्रांट भी स्वीकृत करा दी। अतः वर्तमान उप-कुलपते-महाभाग लाजा मूरजमान जी धन्यवाद के पात्र हैं, जिन्होंने संस्कृत वाङ्मय के इन अनुसन्धान विषय पर बड़ी दिलचस्पी ली।

इस निवेदन में जगद्गुरु-स्वामी शंकराचार्य-काम-पोटि-पीठम्-काञ्ची-पुरम् को नहीं भुलाया जा सकता जिन्होंने प्राचीन शिल्पशास्त्र-संशोधन में मुझे दो बार शिल्प व्याख्यान के लिये निमन्त्रित किया और इसी महाप्रदेश (इलिया-यागुडुगु एवं काञ्चीपुरम्) में यह तथा अनुसन्धान ठाना।

अस्तु अन्त में वास्तुविद निवेदन यह है कि महाराजाधिराज-धाराधिप-भोजदेव विरचित। यह सम्राज्जण-सूत्रधार-वास्तु-शास्त्र-ग्रन्थ ११वीं शताब्दी की अधिकृत कृति है। इसमें वास्तु-शास्त्रीय सभी प्रमुख विषयों का प्रतिपादन है। यह बड़ा वैज्ञानिक भी है। दुर्भाग्यवश यत्र-तत्र अन्य अष्ट भी अधिक है। अध्यायो की योजना भी गड़बड़ है। हमारे देश में एक समय था, जब ब्राह्मण, क्षत्रिय और वैश्य भी कुशल स्वपति होते थे तथा स्थापत्य-कौशल

विशेषकर मन्दिर-निर्माण एक दृढ़-वम व समान पुनीत एव प्रशस्त माना जाता था। पता नहीं कालान्तर में यह स्थापत्य-बौद्ध निम्न श्रेणियों (शूद्रादि जातियों) में क्यों चला गया? शास्त्र की परम्परा एक प्रकार से उत्तर भारत में विलुप्त हो गई। दक्षिण में कौशल तो शेष रह गया परन्तु शास्त्र ज्ञान वहाँ भी एक प्रकार से परम्परा-मात्र रह गया। न तो कोई वास्तु कोष, न वही वास्तु-सम्बन्धी टीका-ग्रन्थ। ऐसी अवस्था में वास्तु-पदावली का अर्थ एव उसकी वैज्ञानिक व्याख्या बड़े ही असमजस एव एक प्रकार की निरीहता का विषय रहा। तथापि अप्रज्ञेय दुरालोक, गूढार्थ, बहुदिस्तर इस वास्तु शास्त्र सागर का मैं यथाक्यञ्चित् अपने प्रज्ञापोत के द्वारा ही सत्तरण कर सका।

गर्व तो नहीं परन्तु हर्ष तो अवश्य है कि मेरी इन कृतियों के द्वारा यह अवश्य सिद्ध हो सकेगा कि संस्कृत के ये पारिभाषिक एव वैज्ञानिक ग्रन्थ कौरी कल्पनाओं एव पौराणिक अतिरञ्जनाओं के आगार नहीं हैं, जैसा कि तथाकथित पुराविद् हमारे भारतीय विद्वान् भी मानते आये हैं। वैसे तो हमने इस शास्त्र के अध्ययन एव अनुसन्धान में कठिनाता के साथ सफलता भी पाई परन्तु यथानिदिष्ट किसी भी प्राचीन सहायता के अभाव में इस बृहदाकार समराङ्गण के अनुवाद में वास्तव में बड़ी कठिनाता का अनुभव करना पड़ा है।

अन्त में यह भी पाठक ध्यान देवें कि आधुनिक विद्वानों ने जितनी बलसे चर्चाई, उन्होंने प्रासाद-स्थापत्य Temple Art-cum-architecture के मूलाधारों एव मूल-सिद्धान्तों के कोड में इस वास्तु का मूल्यांकन नहीं कर सके। अतः यह प्रथम प्रयास है। आशा है विद्वज्जन, पाठकजन, अनुरागीजन यह अध्ययन पढ़कर कुछ न कुछ अवश्य इस प्रयत्न का मूल्यांकन करेंगे।

छपाई के सम्बन्ध में प्रत्येक ग्रन्थ में संकेत दिया ही है। अतः इस उक्ति का अनिरीक्त और क्या लिखें.—

गच्छत स्वल्पेन क्वापि भवत्येव प्रमादत

हसान्त दुर्जनास्तत्र समादधति साधव ।

टि० छापेखाने में जन्दवाजी से जो कही २ गडबडिया है उनकी अनुक्रमणी में ठीक कर दिया गया है।

मूल का संस्करण — पूर्व-प्रकाशित ग्रन्थों में एक नवीन व्याख्या से



वास्तु शिल्प चित्र इन तीनों पदों का अर्थ अत्राम्य होगा होगा। वास्तु का सीमित अर्थ भवन-निर्माण है शिल्प का सीमित अर्थ कला से है (जैसे मृत्तमयी, वाष्पमयी, पाषाणी, धातु-या आदि)। चित्र का भी सीमित अर्थ चित्र-कला से है। अतएव प्रासाद-निर्माण में ये तीनों अर्थ आवश्यक हैं—प्रासाद-उत्पत्ति, प्रासाद-प्रतिमायें प्रासाद-चित्रण। अतएव प्रासाद-निर्माण भारतीय स्थापत्य का मौलिक-आधार तथा चर्मोत्पादित-यहां पर सम्पन्न हुआ। अतः सम-राज्य-सूत्रधार व सूत्र-परिष्कार में हमने इन अर्थों को पहले भवन-निर्माण से पुनः राज-निवेश एवं राज-संस्थाओं—यन्त्र-विद्यादि शिल्प-कलाओं—और अन्त में यथानिर्दिष्ट प्रासाद-निर्माण के इस वास्तु-शास्त्र के पारिवारिक पर-अपने-प्रज्ञापोषण से ही उतर सके। अतएव यह अन्तिम-संस्करण है। अध्यायों की तालिका के परिमाण-पूर्व एक-तथ्य और भी उपस्थाप्य है कि यह सम-राज्य-सूत्रधार वास्तव में जिनके भी वास्तु-ग्रन्थ हैं, शिल्प-ग्रन्थ हैं चित्र-ग्रन्थ हैं, उनमें यही एक-ऐसा विशाल-ग्रन्थ एवं अधिकृत-ग्रन्थ है। अतएव यह उत्तरापीय वास्तु-शिल्प का ही प्रतिनिधित्व नहीं करता, दक्षिणात्य—(Southern Dravida), पौधात्य (बंगाल-विहार, आसाम) तथा पश्चिमात्य (काश्मीर, नेपाल, तिब्बत आदि) का भी प्रतिनिधित्व करता है। अतएव इस खण्ड में पावों प्रासाद-विशेष—नागर, द्राविड, भूमिज, वावाट, लाट की भरमार प्रासाद-जातियों, प्रासाद-वर्णों, प्रासाद-विशेषों के अनुसार ये सब विवरण वैज्ञानिक दृष्टि से प्रस्तुत किये गये हैं। अतएव इस महादृष्टि से इस खण्ड को भी हमने नया रूप प्रदान किया है और उसी अनुरूप से यह अध्याय तालिका-परिभाषित की गयी है —

मूल अध्याय		परिभाषित अध्याय
४६	रुक्कादि प्रासाद-लक्षण	६३
५२	प्रासाद-जाति-लक्षण	६४
५४	प्रासाद-द्वार-मानादि-लक्षण	६५
५३	जघन्य-वास्तु-द्वार-लक्षण	६६
५०	प्रासाद-शुभाशुभ-लक्षण	६७

टि० ५१वां राज-निवेश से सम्बन्धित है अतः वह यहाँ से निकाल दिया गया है।

मूल अध्याय		पारिभाषित अध्याय	
५६	रुचकादि-चतुष्पष्टि-प्रासाद-लक्षण	...	६८
५५	अय-मेवादि-षोडश-प्रासाद-लक्षण	...	६९
५८	प्रासाद-स्तवन	...	७०
५९	विमानादि-चतुष्पष्टि-प्रासाद-लक्षण	...	७१
५७(अ)	मेवादि-विदि का-लक्षण	...	७२

टि० यह मूलाध्याय दो अध्यायों में विभाजित किया गया है—५७(अ) देह आदि बीस प्रासादों तथा ५७(ब) श्रीधरादि ४० तथा नन्दनादि १० प्रासादों के क्रोड में व वलित किया गया है ।

५७(ब)	श्रीधरादि-चरव त्रिंशत्प्रासाद-नन्दनादि-दश- मिश्रक-प्रासाद-लक्षण		७३
६३	अय-मेवादि विदि का-भाग-प्रासाद-लक्षण		७४
६०	अय श्री कूट विष्ट-त्रिंशत्प्रासाद-लक्षण	...	७५
६१	द्राविड-पीठ-पञ्चक-लक्षण	...	७६
६२	एक-भूमिकादि-दश-भूमिकादि-द्वदश- द्राविड-प्रासाद-लक्षण	...	७७
६३	भूमिज-प्रासाद-लक्षण	...	७८
६४	अय-दिग्भद्रादि-प्रासाद-लक्षण	...	७९
६६	सवृत-विवृत-मण्डप-लक्षण	...	८०
६७	सप्तविंशति-मण्डप-लक्षण	...	८१
६८	जगत्पग-समुदायाधिकार-लक्षण	..	८२
६९	जगती-लक्षण	...	८३
७०	प्रासाद-प्रतिमा-लिङ्ग-पीठ-लक्षण	...	८४

# प्रथम-खण्ड

अध्ययन

विषयानुक्रमणी

समर्पण तथा लेखक की कृतिया	...	...	३ ४
निवेदन—मूल-संस्करण-भूमिका—मूल-परिष्कार	...	...	५—६
विषयानुक्रमणी	...	...	१०—१५

मूलपरिष्कार

१—१६

उपोद्घात

प्रासाद-स्थापत्य-विकास-प्रोत्साहादि-परम्परामधिकृत्य  
विभिन्नानां शैलीनां (जानीनां) सगतिमधिकृत्य  
विभाजन-क्रमः, प्रासाद निवेशे मण्डप-जगती-प्रासाद-  
प्रतिमादीनामपि तथैव विभाजनक्रमश्च

मूलाधार

विषय प्रवेश	...	...	१६—२२
वैदिक, पौराणिक, लोक-धार्मिक	.	...	२३—३३, ३५—४५, ४७—६८
मूल-सिद्धान्त प्रासाद-स्थापत्य का शास्त्रीय विवेचन			६६—८८

मूलाधार—मूलपरिष्कार-मूलसिद्धांतानुरूप  
प्रासाद-कला इतिहास

A new light on Temple art & architecture—  
Brahmana Bauddha and Jaina &  
Greater India

८६—१८६

उपोद्घात

...

प्रासाद-वास्तु की ऐतिहासिक समीक्षा-तात्त्विक पूर्व- वैदिक-वाल्मीकि-सिन्धु-घाटी-गभ्यता के वास्तु निदर्शन			१५—१६ १७—१८
--	--	--	----------------

वैदिक-कालीन-वास्तु	---	---	१००
उत्तर-वैदिक-कालीन—पूर्व-मौर्य-राजवंशादि	...	...	१०१—१०३
मौर्य-राजवंश—अशोक-कालीन	...	...	१०४—१०५
गुप्त काल में अशोक राजवंश के एक वास्तुकारों का महानिष्ठा तक्षक-स्थापत्य	...	...	१०६—१०८
सातवाहन-वास्तु-कला में प्रासाद-प्रतिमा-स्थापत्य			१०९
इक्ष्वाकु-भैली—कलिंग-कला	...	..	११०—१११
लयन-प्रासाद (Cave Temples) हिनयान-बौद्ध प्रासाद	...	..	११२—११५
दक्षिणात्य बौद्ध-प्रासाद-पीठ	...	...	११६—११७
उत्तरापथीय ऐष्टिक-वास्तु-प्रासाद-रचना का विकास			११८—११९



### दक्षिणापथीय-विमान—द्राविड-प्रासाद-भौतिक-विमान

अष्ट-वर्गीय इतिहास			१२१—१४०
दक्षिणापथीय-प्रासाद-स्थापत्य-उद्घाटन	...	...	१२१—१२६
पल्लव-राज-वंशीय-प्रासाद-स्थापत्य	...	...	१२७—१२८
चोल-राजवंश में प्रोत्थित प्रासाद-कला	..	..	१२९—१३०
पाण्ड्य-नरेशों के युग में विमान-वास्तु में नई आविष्कारों तथा नवीन निवेशों का उत्थान	.	.	१३१—१३२
चालुक्य-नरेशों के राज्य-काल में प्रोत्थित प्रासादों की समीक्षा	...	...	१३३—१३६
होयसाल-नरेशों की देव	...	...	१३७
राष्ट्र-कूटों की महती अभिरूपा	...	...	१३८

		पृ० संख्या
पिजयनगर	...	१३६
मदुरा के नायको का चर्मोत्कर्ष	...	१४०
—		
<b>उत्तरापथीय-प्रासाद</b>		१४१—१७०
उत्तर-भारत—उत्तरापथीय महाविशाल क्षेत्र की धोर पद् वर्गीय	...	१४३—२४६
—		
बेसरी राजाओं के वास्तु-पीठ—उत्कल या कलिंग (आधुनिक उड़ीसा)	...	१५०—१५६
घ—भुवनेश्वर—लिंगराज आदि	...	१५१—१५२
व—पुरी—श्री-जगन्नाथ आदि	...	१५२—१५३
स—कोणार्क—सूर्य-मन्दिर	...	१५३—१५४
इस मण्डल की समीक्षा	...	१५४—१५६
—		
चन्देलों का वास्तु-पीठ—खजुराहो—बुन्देलखण्ड-मण्डल खजुराहो	...	१५७—१५९
राजस्थानी एवं मध्यभारतीय मन्दिरों का राज्याश्रय		१६०—१६१
सोल की-राजवंश का प्रासाद-निर्माण संरक्षण—गुजरात, काठियावाड़ तथा पश्चिम	...	१६२—१६४
दक्षिणी-उत्तर शैली-मण्डल—खानदेश	..	१६५—१६६
मयुरा-वृन्दावन उत्तर-मध्य-कालीन-अर्वाचीन- प्रासाद	...	१६७—१६९

वेसर-बावाट आदि-शैलीक-प्रासादो पर टिप्पणी

पृ० संख्या  
१६६—१७०

### पूर्व-पश्चिम मण्डलीय प्रासाद

भूमिज—बंगाल-विगर-मण्डल	..	१७१—१७८
काश्मीर-मण्डल	...	१७५
नेपाल मण्डल—तिब्बत, सिक्किम आदि	...	१७६
सिंहल-द्वीप (लंका) तथा ब्रह्म-देश (बर्मा)	...	१७७—१७८

### वृहत्तर-भारतीय-स्थापत्य

१७९—१८६

म—द्वीपान्तर भारत—कम्बोडिया स्याम, जावा आदि

ब—मध्य-एशिया ..

स—मध्य-अमेरिका ...

### वास्तु-शिल्प-पदावली

१८७—२३२

प्रासाद काण्ड ...

विमान-काण्ड

पुरातनवीय निदर्शन-काण्ड ...



# द्वितीय-खण्ड

अनुवाद

प्रथम पटल—छाद्य-प्रासाद

अध्याय			पृ० सख्या
६३	हचकादि-प्रासाद	.	५—१८
६४	प्रासाद-जातिया	.	१६—२०
६५	प्रासाद-द्वार मानादि		२१—२८
६६	जघन्य-वास्तु-द्वार	...	२६
६७	प्रासाद-शुभाशुभ	...	३०—३१

द्वितीय पटल - शिखरोत्तम-प्रासाद

६८	हचकादि-चतुष्पष्टि प्रासाद	.	३५—५३
६९	अथ मेवादि पौडस-प्रासाद		५४—६३

तृतीय पटल—भौमिक प्रासाद एव विमान

७०	प्रासाद स्तवन	...	६७
७१	विमानादि-चतुष्पष्टि प्रासाद	...	६८—८२
७२	मेवादि-विशिका	..	८३—१०१

चतुर्थ पटल—लाट-प्रासाद

७३	श्रीधरादि च-वारिसत्प्रासाद-नन्दनादि- दश मिथक-प्रासाद		१०५—१४०
----	---	--	---------

पचम पटल—नागर-प्रासाद

७४	अथ मेवादि विशिका-नागर-प्रासाद लक्षण		१४३—१४९
----	-------------------------------------	--	---------

अध्याय		पृ० सख्या
७५	श्रीकूटादि-षट्-त्रिंशत्प्रासाद-लक्षण	१५१—१५६

### षष्ठ पटल—द्राविड-प्रासाद

७६	पीठ-पञ्चक-लक्षण	१५६—१६३
७७	द्राविड-प्रासाद-लक्षण	१६५—१७६

### सप्तम पटल—वावाट-प्रासाद

७८	अथ दिग्भद्रादि-प्रासाद-लक्षण	१७६—१८४
----	------------------------------	---------

### अष्टम पटल—भूमिज-प्रासाद

७९	अथ भूमिज-प्रासाद-लक्षण	१८७—१९८
----	------------------------	---------

### नवम पटल—मण्डप विधान

८०	मण्डप-लक्षण	२०१—२०४
८१	सप्तविंशति-मण्डप-लक्षण	२०५—२१०

### दशम पटल—जगती-वास्तु

८२	अथ जगत्यग-समुदायाधिकार-लक्षण	२१३—२१५
८३	जगती-लक्षण	२१६—२२८

### एकादश पटल - प्रासाद-प्रतिमा-लिंग

८४	प्रासाद लिंग-पीठ-प्रतिमा-लक्षण	२३१—२३८
----	--------------------------------	---------

अनुक्रमणी	...	२३९—२४८
-----------	-----	---------

निदर्शन (Illustrations)	...	२४९—२७२
-------------------------	-----	---------



लयन प्रामाद - अचन्ता	२५०
गहापर-ममामण्डप प्रामाद अचन्ता	२५१
गुरान-कैलाश, एलीरा	२५०
त्राय प्रामाद-दुर्गो मन्दिर आथोफल	२५३
त्राय विमान ट्रोपदी रथ-महाबलिपुरम	२५४
भौमिक विमान-कलागनाथ साङ्गीपुरम	२५४
दक्षिण का मुकुट-मणि मी० वि० वृद्धदीश्वर, तञ्जौर	२५६
विचय नगरीय नगान विन्याम-त्रिदूल-मन्दिर मण्डप	२५७
मर्ष प्रमिद भौमिक विमान गोपुर-मीनाक्षी सु-दरंदर, मदुरा	२५८
गमेडराम का दक्षिणान्तराल (Crridor)	२५६
दक्षिणात्य विमान निवेश का तनणम अचमान-हैमलीदर (हायसलेदर) मन्दिर हलविट	२६०
उत्तगपथ श्री महाविभूति लिङ्गरान सुवनेरर	२६१
दिव्यकृति सूर्य मन्दिर कोणाकं	२६०
कन्ऱिया (कन्ऱीय) मण्डेर खजुराहो	२६३
लाग शली का सर्वात्तम निदर्शन सूर्य मन्दिर मायारा, गुवरान	२६५
गानदेश का मर प्रमुख निदर्शन शिवालय-अम्बरनाथ	२६५
राठियागड की सर्वातिशायी कृति-रुद्र-मल सिद्धपुर	२६६
भूमिच शैलीक (बगाल विहार) का प्रमुख निदर्शन-जोरबगला विष्णुपुर	२६७
बौद्ध-भूष-प्रामाद-माची	२६८
बौद्ध-शिखरोत्तम प्रामाद बुद्धगया-गया	२६६
चैन मन्दिर-आजू-पर्वत	२७०
चैन मन्दिर-माला-गिरनार पर्वत	२७१
चैन-मन्दिर नगरी-पालीताना	२७०

N B Price as marked Rs. 36 is Cancelled & raised to Rs 40 on acct of High cost of Illustrations

## मूल-आधार

- अ. वैदिक
- ब. पौराणिक
- स. लोक-धार्मिक
- द. राजाश्रयिक\*



---

\*टि० इस स्तम्भ में प्रथम तीन का ही प्रतिपादन उचित है। चतुर्थ (द. राजाश्रयिक)—की समीक्षा मूल-सिद्धान्तानुरूप सम्पन्न होगी।

विषय प्रवेश —प्रासाद-निवेश—भारतीय स्थापत्य शास्त्र एव कला—इन दोनों का अध्ययन व्यापक एव अति गम्भीर तथा विशाल विषय है । भारतीय—वास्तु-शास्त्र पर दश-ग्रन्थ-अनुसन्धान-आयोजन-प्रकाशन का जो सकल्प किया था, वह अब समाप्त होने जा रहा है । प्रासाद-वास्तु (Temple-architecture) का यह अंग हिन्दू-प्रासाद की चतुर्मुखी पृष्ठ-भूमि-शीर्षक से सम्बन्ध है ।

प्रासाद-निवेश के लिये हमें अपने अतीत की ओर जाना होगा । प्रासाद के मूलाधारों में वैदिक वाङ्मय, पुराण, लोक-धर्म एव राजाश्रय—इन चारों की ओर मुड़ना होगा । अतः इस मूल-अध्ययन को हम ने निम्नलिखित वर्गों में विभाजित किया है :—

- |                  |                |
|------------------|----------------|
| (१) मूल परिष्कार | (३) शास्त्र एव |
| (२) मूलाधार      | (४) कला        |

सर्व-प्रथम हम यहाँ मूलाधारों को ले रहे हैं, और इन मूलाधारों से तात्पर्य यथोक्त हिन्दू-प्रासाद की चतुर्मुखी पृष्ठ-भूमि—वैदिकी, पौराणिकी, लोक-धार्मिकी तथा राजाश्रया से है । मूल परिष्कार—स० सू० के प्रासाद-सण्ड-ग्रानुवाद में सम्बन्धित है ।

उपोद्घात—हिन्दू प्रासाद भारतीय वास्तुशास्त्र एव भारतीय वास्तु-कला का मुकुटमणि ही नहीं सर्वस्व है । भारतीय स्थापत्य की मूर्तिमती विभूति हिन्दू-प्रासाद है । यहाँ का स्थापत्य यज्ञ-वेदी से प्रारम्भ होता है और मन्दिर की गिखर-गिखा पर समाप्त होता है । 'प्रासाद' शब्द में, जैसा हम आगे देखेंगे, प्रकर्षण सादनम् ( चयनम् ) की ही तो परम्परा है, जो सर्वप्रथम वैदिक चित्त के क्लेवर-निर्माण में प्रयुक्त हुई और वही कालान्तर में हिन्दू मन्दिरों के निर्माण की पृष्ठ भूमि बनी ।

मानव-सभ्यता के विकास की आध्यात्मिक, आधिदैविक एव बौद्धिक, मानसिक तथा काल्पनिक आदि विभिन्न सांस्कृतिक प्रगतियों में वास्तु-कलान्मक कृतियाँ एक प्रकार से सवातिगायिनी स्मृतियाँ हैं । ये कृतियाँ इष्टका-पाषाण-आदि चिरस्थायी द्रव्यों से आबद्ध होकर युग-युग तक इस सांस्कृतिक विकास का परम निदर्शन ही नहीं प्रस्तुत करती हैं, बरन् प्राचीन सांस्कृतिक वैभव का प्रत्यक्ष इतिहास उपस्थित करती हैं । प्रत्येक देश एव जाति की वास्तु-कृतियों में तत्तद्देशीय एव तत्तज्जातीय विशेषताओं की छाप रहती है । यूनान,

रोम आदि देशों की वास्तु-कला की विशिष्टताओं से हम परिचित ही हैं (देखिये—भा० वा० शा० ग्रन्थ प्रथम, वा० वि० एव पुर निवेदन—पृष्ठ १६)। भारतीय वास्तु-कला की सर्व-प्रमुख विशेषता उमकी आध्यात्म-निष्ठा है। यहाँ की वास्तु-कला, जो विशेषकर मन्दिर-निर्माण में पनपी, वृद्धिगत हुई और मन्दिर के उत्तुंग शिखर के समान ऊँची उठी, उसका आधार-भूत अथर्वसाय प्रयोजन भारतीय जन-समाज की धार्मिक चेतना एवं विश्वास को मूर्त स्वरूप प्रदान करके उनके प्रीतिकत्व का कल्पन ही नहीं है, बरन् इन देवों के दर्शन एवं पुराण में प्रतिष्ठापित तत्वों के रहस्यों का विजृम्भण भी। यहाँ के मन्दिरों के निर्माण में जन-समाज की धार्मिक उपचतना की महती निष्ठा में देव-मिलन की भावना ही सर्वप्रधान है। मन्दिर का पीठ उसका कलेवर एवं उसका आकार एवं विस्तार तथा उपसंहार—सभी इस भावना के प्रतीक हैं। प्रासाद-वास्तु के विकास में हम देखेंगे कि जिस पूजा-भावना से हमारे पूर्वजों ने पापाण-मट्टिकाओं (Dolmens and Menhirs) से तथा आरण्यक वनस्पतियों की बन्दनवार एवं मण्डपों से अनङ्कृत पूजा-गृहों की निर्मिति की, वही भावना सर्वदा जागरूक रही अथवा वृद्धिगत होती रही।

मानव-देव-मिलन की कथा एकाङ्गी नहीं है। मानव देव में मिलन के लिए ऊपर उठता है, तो उठते हुए मानव को देव ने सर्वत्र चार पग आग आकर, छाती से लगाया है। प्रासाद-वास्तु की रूप-रेखा में दोनों तत्व चित्रित हैं। प्रासाद के उत्तुंग शिखर में देवत्व की खोज मानव के प्रयास का प्रतीक और जहाँ पर यह प्रासाद शिखर विन्दु में अवसान प्राप्त करता है, वही मानव-देव मिलन है अथवा मानवता का देवतत्व में विकास है या मानवता एवं देवत्व की एकता स्थापित होती है। इसी प्रकार वह सत्यक प्रासाद रचनाओं में जिस प्रकार मानव देवत्व की ओर बढ़ता हुआ चित्रित किया जाता है, उसी प्रकार देवता मानव की ओर उतरता हुआ (विशेषकर जैन-मन्दिरों में देखो तेजपाल-मन्दिर—घावू पर्वत) भी प्रदर्शित है।

हिन्दू स्थापत्य के सर्वस्य हिन्दू प्रासाद (Hindu Temple) के इस सर्वाङ्गीण दृष्टिकोण के अतिरिक्त एक धार्मिक-व्यावहारिक दृष्टिकोण भी है जो जन-धर्म की आस्था का परिचायक है और जिसकी परम्परा पुराणों की भूमि पर पल्लवित हुई है। मन्दिर-निर्माण, बापी, कूप एवं तडागादि निर्माण के समान पूर्व-धर्म की सस्था है। आगे इस विषय पर विशेष समीक्षा पठनीय

होगी। व्यावहारिक रूप से परोपकाय भी धर्मार्थं समझा गया। प्रायः सभी धर्माचार्यों ने परोपकारार्थ-निमित्त प्रपा (प्याऊ) एवं तडागादि की महिमा गाई है। मूत्र-ग्रन्था में तो इन सस्या का बड़ा ही गुण-मान है। हिन्दू-धर्मास्थो में वर्णित प्रतिष्ठा और उत्सर्ग का माहात्म्य इस पुरातन सस्या का पक्का प्रमाण प्रस्तुत करता है। अतः आध्यात्मिक, धार्मिक एवं व्यावहारिक सभी दृष्टियों से हमें इस प्राचीन सस्या का मूल्याङ्कन करना होगा।

प्रस्तुत प्रानाद-वास्तु को पूर्ण रूप से समझने के लिये हमें सर्वप्रथम उसकी पृष्ठ-भूमि के उन प्राचीन गतों एवं आवर्तों का अन्वेषण करना है जिनके सुदृढ़ एवं सनातन, दिव्य एवं ओजस्वी, कान्त एवं शान्त, स्कन्धो पर हिन्दू प्रासाद की बृहती शिलाग्रा का न्यास हुआ है। हिन्दू प्रासाद, हिन्दू सभ्यता, धर्म एवं दर्शन, प्रार्थना, मन्त्र एवं तन्त्र, यज्ञ एवं चिन्तन, पुराण एवं काव्य, आगम एवं निगम—इन सबका पुञ्जीभूत मूल रूप है। भारतीय प्रासाद-रचना लौकिक कला पर आधारित नहीं है। सत्य तो यह है कि प्रासाद स्वयं लौकिक नहीं वह अलौकिक एवं आध्यात्मिक तत्त्व की मूर्तिमयी व्याख्या है। यह मूर्तिमान् आकार ऐसे ही नहीं उदय हो गया। गताब्दियों की सांस्कृतिक प्रगतियों के संघर्ष से जो अन्त में उपमहार प्राप्त हुआ वही हिन्दू प्रासाद है। उसकी पृष्ठ-भूमि के प्रविवेचन में भारतीय सभ्यता के विकास की नाना परम्पराओं—श्रौत, स्मार्त, पौराणिक, आगमिक तथा दार्शनिक आदि की देन का मूल्यांकन करना होगा। श्रुति-स्मृति-पुराण-प्रतिपादित भारतीय धर्म की आत्मा में उद्भाविता एवं भारतीय दर्शन की महाज्योति से उद्दीपित हिन्दू प्रासाद की व्याख्या में जिन नाना पृष्ठ-भूमियों के दर्शन करना है, उनमें वैदिकी पौराणिकी राजाधिया एवं लोक-धर्मिणी विशेष उल्लेख्य हैं। इन विषय प्रवेश में पाठकों का ध्यान इन तथ्यों की ओर आकर्षित करना है कि भारत का स्थापत्य अदेव-हेतुक बहुत कम रहा है। भारतीय स्थापत्य का मुकुट-मणि किंवा उसकी सर्वांगि-शक्ति कला अथवा उनका मूर्तिमान् स्वरूप (शरीर एवं प्राण) हिन्दू प्रासाद है। हिन्दू सभ्यता की लोक-व्यापिनी यह प्रोज्ज्वल पताका है। हिन्दू-प्रासाद मानव कौशल की पराकाष्ठा ही नहीं देवत्व की प्रतिष्ठा का भी परम सोपान है। सागर एवं बिन्दु, जड़ एवं चेतन, धामा एवं परमात्मा के पारस्परिक सम्बन्ध की व्याख्या में हिन्दू शास्त्र-कारों ने कलम तोड़ रखी है। हिन्दू-स्थापतियों ने भी अपनी छेती और वसूली आदि सूत्राष्टक ( दे० भा० वा० शा० प्र० पृष्ठ २ तथा ८० ) से वही कमाल दिखाया है। ज्ञान-दर्शी

मनीषी कवियों (ऋषिभ्यो) ने अपनी वाणी से जिस अध्यात्म-तत्त्व के निष्पन्न में छन्द-बन्ध एवं वर्ण-विन्यास के द्वारा जिस लोकोत्तर भावाभिव्यञ्जन का सूत्रपात किया है, वही परिणाम प्रख्यात स्वपतियों की इन महाविभूतियों में भी पाया गया है। इष्टता एवं पापण की इस रचना में धर्म एवं दर्शन ने प्राण-सञ्चार बरवाया है। अतः इस मौलिक आधार के मूल्याङ्कन बिना, हिन्दू प्रासाद की वास्तु-शास्त्रीय अथवा वास्तु तत्त्वात्मक व्याख्या अथवा विवेचना अचूरी है।

भारतीय जीवन मदैव अध्यात्म में अनुप्राणित रहा। जीवन की सफलता में लौकिक अभ्युदय की अपेक्षा पारलौकिक निश्चय ही सर्वप्रधान लक्ष्य रहा। पारलौकिक निश्चय की प्राप्ति में नाना मार्गों का निर्देश है। प्रार्थना, मन्त्रोच्चारण यज्ञ चिन्तन-ध्यान, योग वैराग्य, जप-तप पूजा पाठ तीर्थ-यात्रा देव दर्शन, देवालय निर्माण—एक शब्द में इष्ट और पूर्त (इष्टापूर्त) की विभिन्न सस्थाओं एवं परम्पराओं ने सनातन से इस साधना-पथ पर पाथेय का काम किया है।

मानव-सभ्यता की कहानी में मानव की धर्म-पिपासा एवं आध्यत्म-जिज्ञासा ने उसे पशुता में अपने को आत्मसात् करने से बचाया है। प्रत्येक मानव का बौद्धिक स्तर एक सा नहीं। उसका मानसिक क्षितिज भी एक सा विस्तृत नहीं। उसकी रागात्मिक प्रवृत्ति भी एक सी नहीं। उसका आध्यत्मिक उन्मेष भी सर्व-समान नहीं। अतः मानवों की विभिन्न कोटियों के अनुरूप, साध्य पार-लौकिक निश्चय की प्राप्ति में नाना साधना-पथों का निर्माण हुआ। मार्ग अनेक भवस्य हैं, लक्ष्य तो एक ही है। यह लक्ष्य है देवत्व-प्राप्ति। ससार, मानवता एवं देवत्व के पारमार्थिक का, कोलाहल है। इस कोलाहल का शब्द उस दिव्य स्वर्ग में नहीं सुनाई देता जहाँ मानव-देव मिलन है। ससार-यात्रा एवं मानव का ऐहिक जीवन दोनों ही उस परम लक्ष्य की प्राप्ति की प्रयोग शाला है। देशकाल की सीमाओं ने यद्यपि इस लक्ष्य की ओर जाने के लिए अगणित मार्गों का निर्माण किया है परन्तु विकासवाद की दृष्टि से देव-पूजा, देव प्रतिष्ठा एवं देवालय-निर्माण, भारत की सर्वाधिक प्रशस्त, व्यापक एवं सर्व-सोपेक्षकारी सस्था साधित हुई है। तपोधन तपस्वियों एवं ज्ञान-धन ज्ञानियों से लेकर साधारण से साधारण विद्या बुद्धि वाले प्राकृत जनो—सभी का यह मनोरम एवं सरल साधना पथ है।

## वैदिक

'प्रासाद' या 'विमान' देव-गृह ही नहीं पूजा-गृह भी है। इस देश में उन उपासना-गृहों या स्थलों को, जिनको हम मन्दिरों या प्रासादों या विमानों के नाम से पुकारते हैं, उनके पूर्व भी तो किसी न किसी रूप में पूजा-गृहों की परम्परा अनिवार्य थी ही। आवास, भोजन एवं आच्छादन— इन तीन अनिवार्य मानवीय आवश्यकताओं के साथ अर्ध-सभ्य की अवस्था में भी उपासना भी मानव की अनिवार्य आवश्यकता रही। सभ्य मानव की तो वह अभिन्न सट्टचरी रही— इसमें किसी का वैमत्य नहीं।

यद्यपि मानव-सभ्यता के विकास में देश-विशेष में उस के भौतिक अथवा आध्यात्मिक इन दोनों पक्षों में अन्यतर के विशेष विकास का सर्वातंन किया जाता है, परन्तु सत्य तो यह है कि जाति-विशेष की सभ्यता एवं संस्कृति का उत्थान भौतिक पक्ष की ओर विशेष भुका अथवा आध्यात्मिक, देवोपासना का उमम अनिवार्य ससंग रहा। अतः इसी सनातन सत्य के अनुरूप इस देश में प्रासाद-देवालय अथवा प्रासाद-पूजागृहों के पूर्व भी कोई न कोई अवश्य सस्था या परम्परा थी। उपासना के नाना रूपों में प्रार्थना, यज्ञ, उपचार, आदि ही विशेष प्रसिद्ध हैं। हम जानते ही हैं कि प्राचीन भारतीय आर्यों की उपासना का आदिम स्वरूप प्रार्थना-प्रधान या स्तुति-प्रधान था, पुन आगे चल कर आहुति-प्रधान। ऋग्वेद एवं यजुर्वेद इन्हीं दोनों परम्पराओं का प्रतिनिधत्व करते हैं। ऋग्वेद में अनेक देवों के प्रति जो स्तुति-आश्चायें हैं, उनमें 'वास्तोष्पति' की जो प्रकल्पना है वह प्रासाद के वास्तु-मण्डल अथवा वास्तु-शारत्रीय वास्तु-पुरुष-निवेश-परम्परा का प्राचीन बीज प्रस्तुत करता है। भारत के अष्टाङ्ग स्थापत्य में वास्तु-पुरुष-प्रकल्पन स्थपति की प्रथम योग्यता एवं साधना है—(भा० वा० शा० ग्रन्थ प्रथम पृष्ठ ७१)—यह हम कह ही शक्ये हैं। इस प्रकार हिन्दू-प्रासाद के नाना निवेशों—वास्तु-निवेश (Site-Plan), पीठ-प्रकल्पन (जगती-रचना), गर्भ-गृह-विन्यास (अर्थात् विमानो-यान) मंडप निवेश, शाला विन्यास आदि की विकसित परम्पराओं में वैदिक पृष्ठ-भूमि में कौन-कौन से इस दिशा में घटक प्रदान किये—यह विचारणीय है।

इस अध्याय में हम केवल वास्तु-निवेश तक ही विवेचन सीमित रखेंगे। आगे के एतद्विषयक अध्यायों में अन्य प्रश्नों पर प्रकाश डालेंगे।

भारतीय स्थापत्य यज्ञीय कर्म के समान एक धार्मिक संस्कार (religious rite) है। अनएव वास्तु-कार्य का कर्ता स्वपति 'पुरोहित' एव वारक—गृहपति 'यज्ञमान' के रूप में प्रकल्पित हैं। अथच जिस प्रकार यज्ञ-कर्म-मण्ड में पुरोहितों में एक प्रधान आचार्य (ब्रह्मा) होता है, जो उम यज्ञ का अधिष्ठाता अध्यक्ष कहलाता है, उगी प्रकार वास्तु-कर्म में स्वपति एव उसके अन्य साथी (मूय-ग्राही तक्षक एव वप्रंशि) भी स्थापक-आचार्य की अध्यक्षता में कार्य करते हैं। प्रामाद-निर्माण में एक वार नहीं अनेक वार स्थापक-आचार्य के निर्देश से यज्ञीय-कर्मों द्वारा वास्तु-कर्म की सम्पन्न किया जाता है।

वास्तु-शास्त्र अथवा स्थापत्य-शास्त्र वैदिक वाङ्मय की तत्र-शास्त्रा से सम्बन्धित है। तन्त्र अथर्ववेद का अङ्ग है। ऊपर हम निर्देश कर आये हैं कि वास्तु-कर्म यज्ञ-कर्म है, अतः इस दृष्टि में वास्तु-शास्त्र वेदाङ्ग-पट्टक में दो अङ्गों की पृष्ठ-भूमि पर पतपा है। ये दो अङ्ग हैं—ज्योतिष तथा कल्प। भारतीय स्थापत्य में ज्योतिष एव कल्प दोनों का ही प्रबुर समावेश है ( भा० वा० शा० भाग १ पृष्ठ ५६ )।

वास्तु-पुरुष मण्डल हिन्दू प्रासाद का नक्शा (मानचित्र) है। नारदीय वास्तु-विधान (अ० ८ तथा १०) के अनुसार यह मण्डल यन्त्र है। यन्त्र एक प्रकार की रेखिक योजना है, जिसमें परम-तत्त्व का कोई भी रूप (aspect) किसी भी पावन स्थान पर पूजार्थ याथा (यन्त्र शब्द में 'यम' धातु बन्धनार्थक है) जा सकता है। इस प्रकार प्रासाद के वास्तु-मण्डल में तदायत्ता भूमि सीमित होने पर भी इस यन्त्र के द्वारा असीम की व्यापकता का प्रतीक धन जाती है और अनाम एव अरूप जिस सत्ता को इस मण्डल में वाधने का प्रयास है उसकी सत्ता वास्तु-पुरुष है। इस प्रकार इस मण्डल के चार उपकरणों—मण्डलाकार वास्तु-पद, उसका अधिष्ठाता वास्तु-पुरुष एव मण्डल सज्ञाओं में से वास्तु-शास्त्रीय वास्तु-पुरुष-कल्पना में वैदिक वास्तु-पति की पृष्ठ-भूमि तो नियत ही है, मण्डलाकार 'धरा' की दृढता (stability) के सम्बन्ध में माना वैदिक प्रवचन पोषक प्रमाण हैं—ऋ० दशम १२१-५ तथा १७३-४, सा० ब्रा० पृष्ठ १-१-१५, वाजसनेय-संहिता एकादश ६६—इसी प्रकार तै० स० एवं गृह्य-सूत्रों में भी निर्देश हैं। महाराज पृथु के पौराणिक गोदोहन अथवा भूसमीकरण वृत्तान्त का हम निर्देश कर चुके हैं तथा उसके कर्म पर भी इङ्कित कर चुके हैं— भा० वा० शा० ग्रन्थ प्रथम पृ० ५८-६१; तदनुरूप यह पृथु जो वास्तव में धर्मराज (धर्मराज) का मूल-पुरुष prototype) है, वह सा० ब्रा० (चतुर्विंश ३-२-४) के एतद्विषयक प्रवचन से परिपुष्ट होता है।



वास्तु चक्र-निर्माण के पूर्व भू-परीक्षा आवश्यक है। इस परीक्षा में भू-कर्षण, अंकुरारोपण एवं समीकरण की प्रक्रियाएँ भी वैदिक व्यवस्थाएँ हैं क्योंकि किसी भी यज्ञ-सम्पादन में आवश्यक यज्ञ-स्थल-चयन एवं उस पर वेदी-निर्माण—ये प्रक्रियाएँ एक अनिवार्य अङ्ग हैं। प्रासाद-निर्माण में आवश्यक वैदिक कर्म-वाण्ड प्राथमिक स्वरूप ही नहीं, वे उस के पूरक एवं अभिन्न अङ्ग हैं। ऋग्वेद-संहिता ( विंशति ३-४ ), मैत्रायणी-संहिता ( तृतीय २-४५ ), शं० ब्रा० ( सप्तम २ २ १-१४ ) आदि में निदृष्ट 'अग्नि-चयन' के पूर्व भू-कर्षण एवं अंकुरारोपण की प्रक्रिया प्राथमिक मानी गई है। यही प्रक्रिया आगे चलकर प्रासाद-निर्माण का भी अभिन्न प्राथमिक अङ्ग है। सोम-यज्ञ के 'प्रायणीय' के उपरान्त वेदि-भूमि का द्वादश वृषभों के द्वारा कर्षण एवं अंकुरारोपण का उल्लेख है। अग्नि-चयन में महावेदी के निर्माण एवं यज्ञीय भूमि पर अंकुरारोपण से लगाकर 'मङ्गलाकुर' की प्रक्रिया पूजा-वास्तु की सदैव अभिन्न अङ्ग रही ( कामिनागम ३१ १८ )। अथर्ववेद ( पंचम २५ २ ) का भी तो यही उद्धोष है।

प्रासाद के गर्भ-भूह की वैदिकी पृष्ठ-भूमि में वैदिक-वेदी का अंकुरारोपण मूलाधार है। प्रासाद का कलेवर, जो इस गर्भ से ही विकसित होता है, भूमि के तत्व को आत्म-सात् ही नहीं करता है, वरन् उसे दूसरे ही तत्व में परिवर्तित कर देता है। भू (पृथ्वी) समीकृत हो कर भूमि कहलाती है। प्रासाद का आकार भू-शक्ति से उत्पन्न होना है, परन्तु उस का रूप भूमि पर निवेश्य पद का अनुगामी है। अथच भू-कर्षण भू-समीकरण एवं अंकुरारोपण के साथ साथ 'भूत-वलि' की पुरातन प्रथा भी स्मरणीय है। निवेश्य प्रासाद-पद (the site of the temple) के निवासी भूत-गणों (spirits) की वहा से उनकी विदाई ही अभीष्ट नहीं है, वरन् चयित पद पर प्रथम वलि भी है, जिस से निराकार परमेश्वर की साकार प्रतिकृति प्रासाद उस स्थल पर पतप सके। शं० ब्रा० (प्रथम २ ३ ६-७) इसी तथ्य की ओर संकेत करता है। इसी पुरातन परम्परा के अनुरूप मयमत (चतुर्थ १-८) का निम्न प्रवचन उल्लेख्य है :

आकारवर्णसंख्यादिगुणोपेत भुवः स्थलम् ।  
 सगृह्य स्वपति प्राज्ञो दत्त्वा देववलि पुनः ॥  
 स्वस्तिवाचकघोषेण जयसंवादिमङ्गलैः ।  
 अपन्नामन्तु भूतानि देवतास्व सरासमाः ॥  
 वासान्तरं व्रजन्वस्मात् कुर्या भूपरिग्रहम् ।

इति मन्त्र समुच्चार्यं विहिते भूपरिग्रहे ॥  
 कृष्ट्वा गोनयमिध्राणि सर्वंधीजानि वापयेत् ।  
 दृष्ट्वा तानि विरूढानि फलपक्वगतानि च ॥  
 सवृषाश्च सवन्माश्च ततो गास्तत्र वामयेत् ।  
 यतो गोभिः परिव्रान्तमुपघ्राणैश्च पूजितम् ॥  
 सहृष्टवृषनादैश्च निधौत-क्लुपीकृतम् ।  
 वत्स-वक्षत्रच्युतैः फेनैः सस्कृत प्रस्नवैरपि ॥  
 स्नात गोमूत्रसेकैश्च गोपुरीषं सलेपनम् ।  
 च्युतरोमन्थनोद्धारैर्गोस्पदं प्रतकीतुवम् ॥  
 गोगन्धेन समाविष्ट पुण्यतोयं शुभ पुन ।

मनुस्मृति का भी समर्थन प्राप्त है —

समाजंनोपाञ्जनेन सेवेनोल्लेखनेन च ।  
 गवा च परिव्रान्तेन भूमि शुद्ध्यति पञ्चभिः ॥

मनु० ५-१२४

भू कर्पण की पुरातन प्रथा पर मानसार का मत भी अवलोक्य है—अ० ५

अस्तु, भूकर्पणादि प्रक्रियाओं से समीकृत भूमि अब वास्तु-पुरुष-मण्डल (जो प्रासाद का अध्यात्मिक, आधिदैविक एवं भौतिक नक्शा है) के निर्माण के लिये उपयुक्त है। 'पृथ्वी' चौड़ी अर्थात् असमीकृता—ऊबड़-खावड़ एवं भूमि दर्पणाम-समीकृता बन गई। पृथ्वी पर धर्मराज्य की प्रथम व्यवस्था के लिये भू-समीकरण (पृथु का गोदीहन-वृत्तान्त) प्रथम अङ्ग है। महात्मा बुद्ध के जन्म के अवसर उनके चरणों के स्पर्श के लिये पृथिवी अपने आप बराबर और कोमल बन गई जिससे भूतल पर धर्म-चक्र का सार्वभौमिक प्रचार सुकर एवं सफल हो सके।

यज्ञ-वेदी के समान यह प्रासाद भी वेदिका है। अ० ब्रा० (प्रथम २ ५. ७) वेदी की व्याख्या करता हुआ उसे देव-भूमि बनाता है। देवों ने सम्पूर्ण पृथ्वी को ही यहा (यज्ञ-वेदी के चारों कोणों) पर ला कर रख दिया है। इस दृष्टि से 'वेदी' पृथ्वी का 'प्रतीक' (symbol) है। देव-भूमि 'वेदी' एवं देवालय 'प्रासाद' का यह तादात्म्य कितना रोचक है! प्रासाद का प्रादुर्भाव यज्ञ-वेदी की पुरातन परम्परा का ही प्रोल्लास है—यह शनः शनैः हमारी समझ में आ रहा है।

प्रामाद क वास्तु पुरुष मण्डल क औपौद्घातिक प्राचीन मर्मोद्घाटत मे एक तथ्य और यहा निर्देश्य है, वह यह कि सूर्योदय क साथ इनकी आनुपमिकता सङ्केतित है। सुधी कुमारी डा० कैमरित (see H. T p 17) का एतद्-विषयक निम्न उद्धरण बडा ही तथ्योद्घाटरु है —

'The surface of the earth in traditional Indian Cosmology, is regarded as demarcated by sunrise and sunset, by the points where the sun apparently emerges above and sinks below the horizon ; by the East and West and also by the North and South points. It is therefore represented by the ideogram or mandala of a square [F N 44—The square dose not refer to the outline of the earth. It connects the 4 points established by the primary pairs of opposites, the apparent sunrise and sunset points, East and West, and South and North. The earth is therefore called 'Caturbhrsti' four-cornered (Rv X 58 3) and is symbolically shown as Pri uvi mandala, whereas considered in itself, the shape of the earth is circular (Rv X 89 4, S B VII I I 37)] The identification of the square with the Veda is in shape only and not in size and belongs to the symbolism of the Hindu Temple. The Veda represents and is levelled earth, a place of sacrifice or worship. No part of the ground should rise above it for it was from there that the gods ascended to heaven' (S B III I I I 2). The site, the earth should be even and firm for it is the starting place of the ascent (S B VIII 5 2 16). The link between the earth and the end of the ascent stretches upward into space, the intermediate region (anrikṣa). From it also it leads downward and rests on earth. In it the temple has its elevation. The Vastu purusamandala, the temple-diagram and metaphysical plan is laid out on the firm and level ground, it is the intellectual foundation of the building, a forecast of its ascent and its projection on earth.'

श्रद्धाकर श्वेद का 'चतुर्भुष्टि' म पृथ्वी-मण्डल अर्थात् वास्तु-मण्डल को वैदिक पृष्ठ-भूमि का आभास दिया जा चुका है। अब यह देखना है कि वास्तु-शास्त्र म प्रतिपादित नाना आकृतियों के वास्तु-मण्डलों म वैदिक उत्पत्ति प्रकृति

बड़ा तक सगत होती है? वास्तु-पदों के अनेक आकारों में चतुरथाकार एक गोलाकार सर्वाधिक प्रसिद्ध हैं। ये दोनों आकार भारतवर्ष की वास्तु-कला में वैदिक वेदिका एवं अग्नि से आये हैं। वेदिका एवं अग्नि दोनों ही एक ही सत्ता में हैं। वास्तु-मण्डल व चतुरथाकार एवं वतुंलाकार के वैदिक जन्म के सम्बन्ध में हम इसी अध्याय में आगे दूसरे स्तम्भ में विशेष विचार करेंगे। यहाँ पर प्रथम वास्तु-पुरष के वैदिक जन्म पर थोड़ा सा और विवेचन वाञ्छित है।

वास्तु-पुरष 'वास्तोष्पति' नामक प्राचीन वैदिक देवता का ही अवान्तर रूप है। रुद्र प्रजापति न उषा के साथ शादी की और उस से चार पुत्र उत्पन्न हुये। चौथे का नाम वास्तोष्पति या गृहपति-अग्नि नाम पड़ा। सायणाचार्य (दे० भाष्य ऋग्वे० दशम० ६१ ७) ने इसकी—यज्ञ-वास्तु-स्वामी—यह सत्ता दी है। जो यज्ञीय-कर्म का रक्षक था एवं यज्ञ-वेदी का अधिनायक था वही आगे चल कर सभी भवनों के पदों का स्वामी बना।

वास्तु-पुरष में असुरत्व का आविर्भाव भी वैदिक है। जैसे तो अपनी मौलिक (original) प्रकृति (aspect) में 'गृह रक्षक' के रूप में प्रकल्पित है (दे० निरुक्त दशम० १६); परन्तु वह और सभी रूप ले लेता है (दे० ऋग्वे० सप्तम २२ १, पा० गू० सू० तृतीय ४ ७)। वह रुद्र है अतएव वह पृथिवी पर फैलता है जहाँ पर उसका आधिपत्य अग्नि के आधिपत्य से एकांगित हो जाता है क्योंकि रुद्र एवं अग्नि तत्त्वतः एक ही हैं—दे० भा० वा० द्या० ग्रन्थ चतुर्थ पृष्ठ ६६)।

अग्नि का कार्य-क्षेत्र (sphere) भू पर है (निरु० सप्तम ५) ऋग्वेद (दे० प्रथम ६० ४; पंचम ६ १-२; ७-६, ८-१ तथा पष्ठ १६ २४, ४८ ८-३) में वह 'गृहपति' 'वासक' आदि सजाओ से सर्वोत्तित है। ऐतरेय ब्राह्मण (प्रथम ५ २८) उसे देवों में 'वसु' के नाम से पुकारता है। अष्ट वसुओं के कार्य से हम परिचित ही हैं। शतपथ ब्राह्मण (दे० पष्ठ १-२-६) इन वसुओं को मानवों को बसाने का कार्य सौंपता है। अग्नि, रुद्र, प्रजापति, सोम आदि देवता वसुओं के नाम से उद्धोषित किये गये हैं।

ऋग्वेद (पष्ठ ४६. ६) में प्रजापति, सोम अग्नि, धाता गृह-पति के रूप में सम्बोधित हैं, ये सभी वसु-देव 'वास्तु-मण्डल' के अभिन्न एवं प्रधान पद-देव प्रकल्पित किये गये हैं।

वास्तोष्पति (अग्नि-प्रजापति) भवन का स्वामी है और पृथिवी गह-स्वामिनी। वास्तु-स्वामी वास्तोष्पति एक वास्तुवाधार धरा का यह दाम्पत्य सम्बन्ध वास्तु-कर्म के अभिन्न प्राथमिक अंग-भू-कर्पण समीकरण आदि प्रक्रियाओं से उपयुक्त भू पर अकुराण एव गर्भाधान का मर्मोदघाटन करता है। अतएव वास्तु-पूजा एव वसु-पूजा दोनों ही प्रासाद-निर्माण व वास्तु कर्म व अभिन्न अंग हैं। सुश्री कोमारिण न (दे० H T p. 16) में वास्तु-पुरष की इस दृष्टि से जो व्याख्या की है, वह कितनी ओजस्वी एव सच्ची है—

“ .. .....Vastu now is its name Its image is that of the Purusa, the place of reference in which man beholds the identity of macrocosm and microcosm On its appeased being and form spread out of the ground he sets up the temple, the monument of his own transformation Its superstructure points to the origin of the primeval descent, it is undone by the ascent step by step, shape by shape, along the body of the temple This body once more, in concrete form (murti) made by art, is that of the Purusa, ansen’

अष्टाङ्ग स्थापत्य का प्रथम अङ्ग (‘तेष्वङ्ग प्रथमं प्रोक्तं वास्तु-मुसौ विवन्द्यना’ सू० सू० ४८-३) एव हिन्दू-प्रासाद-निर्माण की पूरी इन्जी-नियरिंग (i.e. Temple-plan) वास्तु पुरुष-मण्डल के तीन मौलिक स्वर्ण्य है—परा, सूक्ष्म, तथा स्थूल। मण्डल (चतुरस्राकार पद) उमरा स्थूल रूप है, जो वास्तव में वास्तु-पुरष एव उनके विभिन्न अंगों पर अधिष्ठातृ देव-गण (सूक्ष्म रूप) तथा उनसे प्रतिकल्पित निराकार ब्रह्म के परम तन्त्र (‘परा’ रूप—Metaphysical aspect) का ही प्रतीक है। वास्तु-पुरष-मण्डल के तीन अङ्गों—वास्तु (परा), पुरुष, (सूक्ष्म) एव मण्डल (स्थूल) की दृष्टि से यह व्याख्या है। अत्र मण्डल (स्थूल रूप) की पृष्ठ-भूमि पर प्रविवेचन प्रथम प्राप्त था। परन्तु ऐतिहासिक दृष्टि से वैदिक वाङ्मय में महिना, शास्त्र आरम्भक, उपनिषद् के अनन्तर ही वेदाङ्ग—सूत्र-ग्रन्थ (अर्थात् कल्प एव ज्योतिष) का परिगणन किया जाता है। वास्तु-पुरष में प्राचीनतम वैदिक देव ‘वाप्तोष्पति’ का सर्वतो विलाम होन के कारण हमने वास्तु-पुरष-मण्डल के सूक्ष्म रूप पर प्रथम प्रवचन किया। जहां तक उनका नाम अङ्गों के अधिष्ठातृ-देवगण की प्रविवेचना है वह हम अपने भारतीय वास्तु-शास्त्र ग्रन्थ प्रथम—वा० वि० एवं पु० नि० पृ० १११-७ में कर आये है। रहा

‘परा’ रूप अर्थात् वास्तु, उस पर भी हम कुछ निर्देश कर चुके हैं (वही) ।  
यहाँ पर वास्तु-पुरुष-मण्डल के स्थूल रूप अर्थात् पद-चक्र की मीसामा विरोध  
अभीष्ट है ।

इस स्थूल रूप की मीसामा में ‘परा रूप’ ‘वास्तु’ पर भी थोड़ा सा  
उपोद्घात आवश्यक है । ‘वास्तु’ वस्तु का विकास है एवं निविष्ट पद  
(planned site) की सजा है । इस का मौलिक आकार चतुरथ है । वास्तु  
संनियमित सत्ता के विस्तार का प्रतीक है और इसी हेतु उसका ‘पुरुष’ के  
सादृश्य में प्रत्यक्षीकरण किया जाता है । विराट्-पुरुष—पुरुष की मूर्ति और  
निविष्ट-पद दोनों एक हैं एवं मदात्मक भी हैं ।

‘मण्डल’ से किसी भी आयत (Polygon) का संकेत हो सकता है ।  
वास्तु-पुरुष मण्डल का मौलिक आकार तो चतुरथ है परन्तु इसे किसी भी  
समान क्षेत्र वाले आकार—त्रिकोण, पदकोण, अष्टकोण, वर्तुल आदि में  
परिवर्तित किया जा सकता है ।

हिन्दू स्थापत्य में वास्तु पुरुष-मण्डल का किसी भी भवन के पद-विन्यास  
( site-plan ), स्थान-निवेश (ground plan) एवं अन्य एतद्सम्बन्धी  
विभाजन यथा Vertical section के साथ वैसा ही सम्बन्ध है, जैसा गीत  
एव रगो का । वास्तु शास्त्र में प्रतिपादिन तदच्छन्द एव ऊर्ध्व-च्छन्द का वही मर्म  
है । इस दृष्टि से हिन्दुओं की वास्तु कला के सभी वर्गों के भवनों के विन्यास  
में वा० पु० म० एक प्रथम एवं अभिन्न अंग है । भवन व सभी विन्यास-  
पद, स्थान, उर्ध्व-च्छन्दादि (Vertical and horizontal sections)  
का वा० पु० म० ही नियामक है । हम अब यह देखना है कि इसकी पृष्ठ-  
भूमि में वैदिक जन्म (Vedic origin) कहा तक सगत है ।

यह पीछे निर्देश किया जा चुका है कि वा० पु० म० का मौलिक  
आकार ‘चतुरथ’ है । यह आकार भारतीय स्थापत्य का मूलभूत आकार  
है । सूत्र-ग्रन्थों (दे० वीधा० सू० सू० प्रथम २२ २८) में ‘चतुरथीकरण’  
पर प्रवचन है । ‘चतुरथीकरण’ में ‘वर्तुल’ निहित है और उसी ‘वर्तुल’  
से ही चतुरथ-करण प्रतिफलित होता है । चतुरथाकार नियामक है और  
उदीयमान जीवन का प्रतीक है और मृत्यु के बाद भी जीवन की पूर्णता ।

‘चतुरथ’ और ‘वर्तुल’ ये दोनों ही आकार वैदिक चिन्तित—अग्नि (Fire-  
altar) से आये हैं और भारतीय स्थापत्य के मूलाधार आकार बन गये हैं ।

प्राचीन वस-शाला की तीन वेदिकाओं [मध्य में पूर्व-पश्चिम रेखा (प्राचीन वस) पर स्थित दो, और एक दक्षिणामुखी रेखा पर] से हम परिचित ही हैं। इनमें प्रागुक्त पूर्व-पश्चिम वाली वेदिकाओं में से पूर्व-तोणस्या-वेदिका चतुरथा होती है और पश्चिम-तोणस्या वेदिका वर्तुला। चतुरथा पर 'आहवनीय' अग्नि तथा वर्तुला पर 'गार्हपत्य' अग्नि प्रज्वलित होती है। तीसरी वेदी की अग्नि का नाम दक्षिणाग्नि है। इन तीनों के आधिराज्य क्रमशः द्यौः, पृथिवी एवं अन्तरिक्ष है (श० ब्रा० द्वादश ४१३)। यज्ञशाला (विशेष कर सोमादि-यज्ञों में) अन्य अनेक वेदियाँ विनिर्मित होती हैं, जिनकी प्रायः सभी आकृतियाँ चतुरथा होती हैं—उत्तर-वेदी (जो सर्व-प्रधान वेदी है) एवं आहवनीय अग्नि की वेदिका की तो आकृति चतुरथा है ही। उ० वे० की 'नाभि' एवं 'उत्था' की भी वही आकृति होती है।

अथच इन सभी नैमित्तिक यज्ञों की वेदियों (आहवनीय, गार्हपत्य एवं दक्षिणा) एवं नैमित्तिक (सोमादि) की वेदियों (महावेदी या सौमिकी तथा उस पर उत्तर-वेदी आदि) की निर्मिति, आकृति एवं प्रयोजन सभी प्रासाद निर्माण के लिये मूलाधार प्रदान करते हैं। वैदिक परम्परा में वेदी पृथिवी के पृथुल विस्तार का प्रतीक है, यज्ञीय कर्म-बाण्ड की तो वह क्षेत्रमात्र है। इसकी आकृति बदलती रहती है। सीमित क्षेत्र का यह उपलक्षण-भात्र है न की निश्चिन्त आकृति। श० ब्रा० (सप्तम ३-१-२७) का यह प्रवचन कि—वेदी पृथ्वी है और अन्तर्वेदी द्यौः—कितना सगत है।

हिन्दू प्रासाद की पृष्ठ-भूमि में यह वैदिकी चतुरथा वेदी ही पावन क्षेत्र प्रदान करती है। पृथिवी का वर्तुल रूप तिर्रोहित हो कर द्यौः की पूर्णता में परिणत हो जाता है। अतएव उसी पूर्णता के प्रतीकत्व में उसे चतुरथा परिकल्पित किया जाता है। चतुरथा वेदी एवं वर्तुला पृथिवी का अन्योन्य तादात्म्य इसी मर्म का प्रतिपादक है।

अथच यागोपलाक्षिक एवं प्रासाद-वास्तुक चतुरथाकार पुनः नाना आकारों में परिवर्तित होता है। यह परिष्पिति एकमात्र वास्तु-शास्त्रीय परम्परा ही नहीं जिममें एक से लगाकर ३२ तक (दे० मानमार) के वास्तु-भेदों की नानाकृति-निर्मिति प्रतिपादित है। अपितु सूत्र-साहित्य (दे० बौधायन शून्व-सूत्र आदि) में भी यह परम्परा पल्लवित हो चुकी थी।

अस्तु, अत्र इस सम्बन्ध में अवरोध कथन 'प्रासाद-वास्तु—जन्म एवं विकास' मूल-सिद्धान्तों के ऋड में किया जावेगा, परन्तु वैदिक वेदि-रचना के प्रतिपादक शून्व-सूत्रों (जो कल्प-सूत्रों के ही अवान्तर पुञ्ज हैं) में वर्णित नाना

अग्नियो' (ऐष्टिक यज्ञ-वेदिकाओं) पर कुछ विशेष सकेत यहाँ आवश्यक है। डा० आचार्य (दे० H A I A p 63) ठीक ही लिखते हैं —

*'The construction of these altars, which were required for the great soma-sacrifice, seems to have been based on scientific principles and was probably the precursor of the temple which later became the chief feature of Hindu Architecture.'*

इन अग्नि-वेदियों का नाना आकृतियों में निर्माण होता था। तैत्तरीय-संहिता (दे० पंचम ४-११) में इनका पुरातनत्व निर्देश है। बौद्धायन तथा घापस्तम्ब के सूत्रों में इन वेदियों की आकृतियों एवं उनके निर्माण में प्रयुक्त इष्टिकाओं (Bricks) के पूर्ण विवरण प्राप्त होने हैं। उदाहरणार्थ निम्न सजायें उल्लेख्य हैं —

सजायें	आकृतियाँ
१ चतुरथा श्येनचिति	चौकोर
२ षण्ढ-चिति	„ कुछ फेर सहित
३ अलज चिति	„ „
४ प्राग्-चिति	(Equilateral triangle)
५ उभयत प्राग्-चिति	„
६ रथ-चक्र चिति	

टि० — इसके दो भेद सङ्गीत हैं—एक ठोस तथा जिना शरो (spokes) के—रथ-चक्राकृति वाली तथा दूसरी पोडरा शरो सहित रथ-चक्राकृति।

७ द्रोणचिति	पटाकार (चतुरथ्र अथवा वतुल)
८ परिचय्य-चिति	

टि० .—रैखिक-योजना में यह वतुलाकार होती है और इष्टिका-न्यास में कुछ परिवर्तनों से यह 'रथचक्र-चिति' के समान ही निर्मेय है।

९ समूह्य-चिति	(वतुल)
१० कूर्म-चिति	यथानाम कच्छपाकार जो त्रिकोण अथवा वतुल दोनों में निर्माप्य है।

इन वेदियों के निर्माण में एक विशेष ज्ञातव्य यह है कि इनका निर्माण चय-कला (masonry) की प्राचीन पद्धति का परिचायक है। इनमें प्रत्येक वेदी की रचना कम से कम ईंटों की पाँच उठान या रद्दों (layers) में सम्पन्न की जाती थी। किन्हीं किन्हीं में ये (layers) १० और १५ तक प्रतिपादित



हैं; जितने अधिक (layers) उठते थे, उतनी ही अधिक ऊँचाई जाती थी। प्रत्येक उठान या रद्द में २०० इंचों के न्यास की विधि बताई गई है जिससे पूरी वेदी में १००० इंचों लगे। पहले, तीसरे और पाचवें रद्दों के २०० भाग एकसम विभाजित होते थे, परन्तु दूसरे और चौथे रद्दों में दूसरा ही विभाजन अपनाया जाता था जिससे एकाकार एवं समानाकार की एक इष्टिका दूसरी इष्टिका पर न पडने पावे।

पीछे हम वैदिक वेदी के मूलभूत आकार—चतुरश्राकार पर इङ्गित कर चुके हैं, तदनुसार इन वेदियों में इष्टिका-न्यास अथवा उनका चयन इस प्रकार किया जाता था कि चयित पद का क्षेत्र चतुरश्र (Squares) में ही परिणत किया जाता था। डा० आचार्य ने इसी परम्परा के उद्घाटन में निम्न अवतरण का उद्धरण किया है *vide The Pandit - June 1876 no 1, Vols I & IV etc.*

'The first altar covered an area of  $7\frac{1}{2}$  purusas, which means  $7\frac{1}{2}$  squares, each side of which was equal to a purusa, i.e. the height of a man with uplifted arms. On each subsequent occasion the area was increased by one square purusa. Thus at the second layer of the altar one square purusa was to the  $7\frac{1}{2}$  constituting the first city altar, and at the third layer two square purusas were added and so on. But the shape of the whole and the relative proportion of each constituent part had to remain unchanged. The area of every city (altar), whatever its shape might be—falcon, wheel, tortoise, etc—had to be equal to  $7\frac{1}{2}$  square purusas.

Thus squares had to be found which would be equal to two or more given squares, or equal to the difference of two given squares, oblongs were turned into squares and squares into oblongs. Triangles were constructed equal to given squares or oblongs and so on. A circle had to be constructed, the area of which might equal as closely as possible that of a given square.

अस्तु, लगभग १५६ सजाओ के साथ (दे० इयेन-चिति) की स्पूल रेखा (outline) जो मेरे—हिन्दू शास्त्रों में द्रष्टव्य है।

वेदी-विन्यास में जिन उपर्युक्त २०० इष्टिकाओं के चयन का सबेत है उन की पृथक् पृथक् सजायें होनी थीं। इष्टिका-कर्म (masonry) उस सद्गुरु अनीत में रिक्तनी विवसित थी—यह हम सहज ही समझ सकते हैं।

## पौराणिक

हिन्दू सस्कृति एवं सभ्यता के विकास का आभास देने वाले जिस वाङ्मय का त्रिमिक निर्माण सनातन से सकीर्तन किया जाता है, उस में 'श्रुति' (वेद एवं वेदाङ्ग) के अनन्तर 'स्मृति' (मन्वादि-धर्म-शास्त्र का) क्रम आता है, पुरा पुराणों का । परन्तु स्मार्त एवं पौराणिक सस्याओं में विशेष अन्तर नहीं है । सत्य तो यह है कि पुराणों में श्रौताचार (जो एक प्रकार में विशिष्ट या शिष्ट जनो का आचार था) की ही भित्ति पर श्रौत-स्मार्त सस्याओं का नवीन रूप (पौराणिक रूप) प्रदान किया ।

पुराणों की महती देन 'सामान्याचार' है जिस में आर्य एवं अनाय—द्विजाति (ब्राह्मण, क्षत्रिय, वैश्य) एवं शूद्र तथा पुरुष एवं स्त्री समान रूप से भाग ले सकते थे । इस सामान्यचार में 'देव-भक्ति' एवं तदनुरूप 'देव-पूजा' की सस्या सर्व-प्रमुख सस्या थी । त्रिमूर्ति—ब्रह्मा विष्णु एवं महा की कल्पना एवं तदाधार वैष्णव एवं शैव धर्मादि नाना उपासना-माग एवं तदनुपङ्क्तिव देव-विशेष की परम प्रभुता एवं तत्सम्बन्धी अवतारवाद एवं उनकी नाना लीलायें आदि की बड़ी बड़ी अनेक शृङ्खलायें निर्मित हुई ।

पौराणिक धर्म कितना पुराना है, पुराणा की रचना कितनी पुरानी है पुराणा का प्रतिपाद्य विषय क्या है, पुराण एवं वेद में कितनी अनिष्टता है, पुराणों की सस्या एवं पुराणों से सम्बन्धित अन्यान्य अनेक चीजें कौन कौन विषय हैं—इत्यादि प्रश्नों की समीक्षा का यहाँ पर अवसर नहीं है । यहाँ प्रकृत आत्माद-वास्तु के विकास में वैदिकी देन के उपरान्त पौराणिकी देन की समीक्षा का अवसर है । अत इम सम्बन्ध में सर्वप्रथम हम उस आधारभौतिक दृष्टि-भोग से विवेचन करेंगे जिससे पुराणों में प्रतिपादित पूर्ण धर्म का प्रचार में देवालय-निर्माण की परम्परा पल्लवित हुई ।

'इष्टापूर्त' की सस्या पर हम बहुत बार निर्देश कर चुके हैं । यहाँ पर थोड़ा विस्तार से बयान आवश्यक है ।

'इष्टापूर्त' वैसे तो एक शब्द है, परन्तु इसमें दो भाग हैं—इष्ट+पूर्त—प्रथम का अर्थ है यज्ञ-सम्पादन (इष्टि=यज्ञ) तथा पूर्त अर्थान् पूरा किया गया भरा गया (what is filled):—'Spiritual result or merit due to man's performances of sacrifices and charitable acts 'Kane, H.D. Vol. 2. pt. 2. p 843

‘इष्टापूर्तं’ की संस्था अत्यन्त प्राचीन इतिहास रखती है। ऋग्वेदादि वैदिक साहित्य में भी इस शब्द का सर्वाधिक उदाहरण है —

(I) सङ्गच्छस्व पितृभिः स यमेन इष्टापूर्तेन व्योमन ।

ऋ० १०. १४. ८

(II) इष्टापूर्ते नः पितृणाममु ददे, हरसा द्येन ।

अथर्व० २. १२. ४

(III) यदागच्छत्पथिभिर्देवमानैरिष्टापूर्ते कृणुतादाविरस्मं ।

यदिष्ट मत्परादानं यदुदत्तं वा च दक्षिणा ।

तदग्निर्वैश्वकर्मण मुवर्द्धेषु नो दधत् ।

तै० सं० ५. ७. ७. १-३

(VI) उद्बुध्यस्वाने प्रतिजागृहि स्त्वमिष्टापूर्ते ससृजेयामय च ।

वाज० सं० १५ ५४ तथा १८.६१

(V) इष्ट पूर्तं शश्वतीना समानां शश्वतेन हविषोऽष्ट्वानन्त लोक

परमादरोह । तै० ब्रा० २.५.५

(VI) इत्यददा इत्यजया इत्यपच इति ब्राह्मणो गायत ।

इष्टापूर्तं च ब्राह्मणस्य । इष्टापूर्तेनैवेम स समर्धयति ॥

तै० ब्रा० ३.६.१४

इसी प्रकार कठ एव मुण्डक आदि उपनिषदों में भी ‘इष्टापूर्तं’ का निर्देश है —

आशाप्रतीक्षे सङ्गतं सूनुताञ्छेष्टापूर्ते पुत्रपत्नू दच सर्वान् ।

एतद्बुद्ध्ते पुरयस्याल्पमेधसो यस्थानदन्न् घसति ब्राह्मणो गृहे ॥

कठोप० १. १. ८

इष्टापूर्तं मग्यमानावरिष्ठं नान्यच्छ्रेयो वेदयन्ते प्रमूढाः ।

नाकस्य पृष्ठे ते सुकृतेऽनुमूत्वेम लोकं हीनतर चाविशन्ति ॥

मुण्ड० १. २ १०

महाभारत की इष्टापूर्तं पर निम्नलिखित भारती सुनिये :—

एकाग्निकर्मं हवनं त्रेतायां यच्च हूयते ।

अन्तर्वेद्यां च महानभिष्टमित्यभिधीयते ॥

अन्नप्रदानमारामा पूर्तमित्यभिधीयते ॥

स्मृतियों में इष्ट एव पूत (इष्टापूर्त) दोनों की सामान्य सस्था पर पुष्ट प्रवचन प्राप्त होते हैं—

शृद्धयेष्ट च पूतं च नित्यं कुर्चादतन्द्रित ।

शृद्धाकृते ह्यक्षयेते भवत स्वगागतंघनं ॥

दानघर्मं नियमेत नित्यंष्टिकर्पोतिकम् ।

परितुष्टेन भावेन पात्रमासाद्य शक्तिवत ॥

मनु० ४ २२६ २७

अस्तु, ऊपर एक संकेत किया जा चुका है कि पौराणिक धर्म की सर्वतोन्मुखी विशेषता जन धर्म (popular religion) है। इसमें शूद्र भी भाग ले सकते थे। अग्नि का उद्घोष है —

इष्टापूर्तो द्विजतीना धर्मं सामान्य इष्यते ।

अधिकारी भवेच्छूद्रो पूतो धर्मो न वैदिके ॥

इस अवतरण से यहां पर पूतं धर्म की सामान्य सस्था पर प्रकाश पड़ता है—इष्ट-धर्म वैदिक है एव पूतं-धर्म पौराणिक—यह भी परिपुष्ट होता है। अतः निष्कर्ष यह निकलता कि पौराणिक पूतं धर्म में 'देवतायतनो' का निर्माण प्रमुख स्थान रखता था।

पूतं धर्म की परम्परा अपेक्षाकृत अर्वाचीन नहीं समझनी चाहिये। पुराणों की परम्परा को अपेक्षाकृत नवीन समझना भ्रामक है। पुराण (पुराणा इतिहास) भला अर्वाचीन अर्थात् नवीन या आधुनिक कैसे हो सकता है? उसी प्रकार हमें पूतं-धर्म को नवीन सस्था नहीं समझनी चाहिये। वैदिक वाङ्मय से उद्भूत ऊपरी अवतरण इस तथ्य का प्रमाण प्रस्तुत करते हैं। अब प्रश्न यह है कि तथा-कथित पौराणिक पूतं धर्म कहा तक जाता है? कल्प सूत्रों के मर्मज्ञ विद्वानों से अविदित नहीं की उनमें श्रौत सूत्रों के अतिरिक्त धर्म-सूत्रों एव गृह्य-सूत्रों का भी समावेश है। धर्म-सूत्रों एव गृह्यसूत्रों में दानादि-महात्म्य के साथ-साथ प्रतिष्ठा (देवतायतन-निर्माण एव मूर्ति-प्रतिष्ठा—Foundation of Temples) एव उत्सर्ग (वापीकूपतडागाराभादि का परोपकाराय-निर्माण—dedication of wells, tanks, parks etc for the benefit of the public) की परम्परा पर पूर्ण प्रवचन है।

जैमिनि-सूत्रों (१ ३ २) की व्याख्या करते हुये शबरस्वामी का भाष्य इस पुरातन परम्परा को वैदिकी सस्था के रूप में परिवर्तित करता है जहां पर

प्रतिष्ठोत्सर्ग के स्मृति-नियमों में वैदिक पृष्ठ-भूमि प्रतिष्ठित है। शबर ने ऋग्वेद की धन्वन्त्रिव प्रथा - १०. ४ १ तथा भोजस्येद पुष्करिणीव' - १० १०७ १० आदि का उल्लेख किया है। विष्णु-धर्म सूत्र (अ० ६१ १-२) ने कूप एवं तडाग निर्माण की जो प्रथा थी है वह उसमें पाप प्रशालन एवं स्वर्गारोहण दोनों ही लक्ष्य हैं।

पा० गृ० सू० (५२) में प्रतिष्ठोत्सर्ग की पद्धति पर सर्वप्राचीन प्रवचन है। आश्व० गृ० सू० (४६) तथा पा० गृ० सू० परिशिष्ट में भी एतत्सम्बन्धी विवरण भर पड़ है। पा० गृ० परिशिष्ट का निम्न प्रवचन कितना प्रामाणिक है —

. अथातो वायीकूपतडागारामदेवतायतनानां प्रतिष्ठापनं व्याख्यास्यामस्तत्रोदगयनं आपूपमाणपक्षे पुण्याहे तिथिवारनक्षत्रकरणेषु गुणान्विते तत्र धारुणयवमयं च ह्रथपयित्वाज्यभागाविष्ट्वाग्याहुतीजुं होति त्वं नो अग्ने इमं मे वरुणतरवा यामि ये ते शतमयादचाग्न उदुत्तममुरु हि राजा वरुणस्योत्तम्भनमग्नेरनीकमिति दशर्चं हृत्वा स्थालीपाकस्य जुहोत्यग्नये स्वाहा शतश्रतवे स्वाहा घृष्टर्चं स्वाहा स्वर्गाम स्वाहेति यथोक्तं स्विष्टकृत्प्राशनान्ते जलचराणि क्षिप्तवालुहृत्य गा तारयित्वा पुरुषसूक्तं जपन्नाचार्याय वरं दत्त्वा कर्णवेष्टकौ वासांसि धेनुदक्षिणां ततो ब्राह्मणभोजनम् । पार० गृ० परिशिष्ट' ।

अस्तु सूत्र ग्रन्थों में इन्हीं प्राचीन स्रोतों से प्रतिष्ठा एवं उत्सर्ग की महानदी बह निकली जो पुराणों के सागर में मिली। पुराणों में इस पद्धति पर बृहद् विजृम्भण हुआ। अग्नि पुराण (अ० ६४), मत्स्य (अ० १८) आदि में ये विवरण द्रष्टव्य हैं। तन्त्रों एवं आगमों की भी यही गाथा है। पञ्चरात्र आदि तन्त्र ग्रन्थ एवं कामिकादि आगम-ग्रन्थ सभी में यह विकास पराकाष्ठा तक पहुँच गया। कानांतर पाँच वर्षों प्राचीन समय में प्रतिष्ठा-सम्बन्धी अनेक प्रतिष्ठित स्वतन्त्र ग्रन्थ भी लिख गये जिनमें अपराकं, हेमाद्रि, दानाक्रिया-कौमुदी, रघुनन्दन-का जलाशयोत्सर्ग तत्व नीलवण्ड के प्रतिष्ठा-मयूख तथा उत्सर्ग-मयूख आदि विशेष उल्लेख हैं।

भईस तो प्रतिष्ठा से तात्पर्य धर्मार्थ-समर्पण (dedicating to the public use) है, परन्तु प्राचीन धर्म-ज्ञानों के अनुसार यह विधिपूर्वक होना चाहिए—प्रतिष्ठापनं सर्वधोत्सर्जनमित्यर्थे—दानाक्रिया-कौमुदी ।

प्रतिष्ठा-पद्धति २ चार ध्येय क्रमशः हैं—सकल्प, होम, दान तथा दक्षिणा

एक भोजन । उत्सर्ग एक दान मथाडा या अन्तर ह । उत्सर्ग भा दान है परन्तु दान व्यक्तिगत है । अतः उसका भोग वञ्चित है । उन्मां तो सर्व भूतो के लिय होता है । अतः उत्सृष्टा(दाता) भी तो उन भूतो मे एक है उन वह भी समान-रूप से उसके भोग का अधिकारी । देवतायनन, वापी, कूप, तडागादि को उत्सर्ग कर देने पर भी उत्सृष्टा (दाता) इन के भोग का अधिकारी है ।

प्रतिष्ठोत्सर्ग की श्रौत-स्मार्त (पौराणिक भी) मत्या पर महाकवि बाणभट्ट का निम्न निर्देश कितना सुमंगत है जहा पर स्मार्त-धर्म प्रतिष्ठोत्सर्ग पर अवनम्ब-मान दृष्टिगोचर होता है (देखिये कादम्बरी उज्जयिनी-वर्णन — 'स्पृनिशास्त्रेणैव सभावसयकूपप्रपाराम सुरसदनमेतुयन्वप्रवर्तकेन' ।

कालिका-पुराण मे तो पूत-धर्म (प्रतिष्ठा एव उत्सर्ग) को इष्ट-धर्म से भी ऊचा माना गया है —

इष्टापूतो स्मृतो धर्मो श्रुतो तो शिष्टसम्मतौ  
प्रतिष्ठाप्य तयोः पूतमिष्ट यज्ञादितक्षणम्  
मुक्तिमुक्ति प्रद पूतमिष्ट भोगार्थसाधनम् ।

अर्थात् इष्ट एव पूत दोनो ही शिष्टसम्मत धर्म हैं । पूत से वापी, कूप, तडाग, देवतायतन आदि की प्रतिष्ठा से तात्पर्य है एव इष्ट से यज्ञ कर्म । इनमे इष्ट-धर्म एक मात्र भोगार्थ-साधन है परन्तु पूत मुक्ति एव मुक्ति दोना का ही साधन है । अतः इसी महाभावना से पूत-धर्म क परिपाक म देवतायतन निर्माण एक बृहद् निवेश है जिस मे प्रानाद या विमान देव-भवन ही अनिप्रेत नही हैं वरन् उससे सम्बन्धित नाना अन्य निवेश भी सुतरा सतिविष्ट हृय-जैम आराम (पुष्प एवं फलवृक्षो का आरोपण), जलाशय (मन्दिर का अभिन्न अंग) — वापीकूप-तडागादि ।

सूत्र-कारो ने यद्यपि प्रतिष्ठा एव उत्सर्ग मे केवल कूपादि जलाशयो का ही प्रतिपादन किया है, परन्तु जलाशयोत्सर्ग मे पादपारोपण का पृथुल प्रविवेचन है । भारतवर्ष की प्राचीन सस्कृत मे वृक्षारोपण, वृक्ष-पूजा एव वृक्ष-माहात्म्य एव अमिन्न अंग है । यागादि में वृक्षो के बहुत प्रयोग (पुष्प, समिधा, यज्ञ-पात्र — लुवा, जुहा) से हम परिचित ही हैं । वृक्षो की बन्दनवार प्रायः सभी सस्कारो एव समारोहो की एक प्राचीन परम्परा है । वृक्ष-पत्र, वृक्ष-पुष्प एव वृक्ष-फल के बिना क्या कोई कभी भी कर्म-काण्ड सम्पन्न हुआ है ? (दे० हेमाद्रिब्रतखण्ड — अश्वत्थोदम्बरप्लक्षवृक्षान्यशोषनत्वावा पचाङ्गा इति प्रोक्ता सर्वकर्ममुशोभनाः—

जिस स्थान पर कूपादि जलाशयो की प्रतिष्ठा होनी एवं धर्मार्थं उनका उत्सव होता वही वृक्षारोपण (विशेष कर बड़े-बड़े वनस्पतियों - न्यग्रोध— पिप्पल आदि) प्रतिवार्यं समझा जाता था। इस उष्ण-प्रधान देश में कोई भी जन-स्थान (public-place) बिना वृक्षों की छाया कैसे बन सकता था ? अथवा वृक्ष-पूजा का भी देव-पूजा के समान ही माहात्म्य रहा। माहाभाष्यकार पतञ्जलि के उक्त सुद्धर नाम में भी 'आभाश्च मिक्ता पितरश्च प्रीणिता' का विश्वास प्रतिष्ठित था। महाभारत में वृक्षारोपण बड़ा प्रदत्त माना गया है विशेषकर तडाग के नट पर—

वृक्षद पुत्रवद् वृक्षास्तारयन्ति परत्र च ।

तस्मात्तडागे सद्वृक्षा रोप्या श्रेयोऽर्चना सदा ॥

पुत्रवत्परिपाल्याश्च पुत्रास्ते धर्मत स्मृताः ।

(अनु० प० ५८. ३०—३१)

विष्णु धर्म-सूत्र (६१ ४) का भी वही समर्थन है —

वृक्षारोपियतुर्वृक्षा परतोके पुत्रा भवति ।'

वृक्षारोपण का माहात्म्य पुराणों की पुण्य-भूमि पर और भी निखर उठा (दे० पद्मपुराण), जहाँ वृक्षारोपण, देवानयन निर्माण-कार्यं पूर्त-धर्म एवं यगादि कर्म-काण्ड इष्ट धर्म के मग्नान स्वर्ग-प्राप्ति का साधन बताया गया है।

अस्तु वृक्षारोपण की हम पुराणन प्रथा पर यहाँ पर मनेत करने का अभि-प्राय पाठकों का उस तथ्य की ओर ध्यान आकर्षित करने का है जहाँ पर देवता-यन—मन्दिर निवेश की पद्धति में वृक्ष एव अभिन्न भग थे। मत्स्यपुराण (दे०अ० २७० २८-२९)में स्पष्ट लिखा है कि मन्दिर के मण्डप की पूर्वदिशा में फल-वृक्ष, पश्चिम में कमलकार तथा उत्तर में पुष्प-वृक्षों के साथ-साथ सालादि तालादि वृक्ष भी आरोपित हो। प्राचीन धर्म-शास्त्रों में वृक्षों की रक्षा पर बड़े बठोर शासन का अनुशासन है (दे० विष्णु-धर्म-सूत्र ५ ५५ ५६)। अतः स्पष्ट है किसी भी प्रतिष्ठा एवं उत्सव में वृक्षारोपण एवं वृक्षों की रक्षा प्रतिवार्यं भग है।

इस अत्यन्त सक्षिप्त समीक्षा से हम यही निष्कर्ष निकाल सके कि पूर्त-धर्म के प्रधान धर्मों में केवल जलाशय (वापी, कूप, तडाग) एवं आराम की प्रतिष्ठा एवं उनके उत्सव पर ही सूत्र-ग्रन्थों में सामग्री है। जहाँ तक मन्दिर-प्रतिष्ठा अथवा मन्दिर में प्रतिमा प्रतिष्ठा का प्रश्न है वह वैदिक व्यवस्था (सूत्र-ग्रन्थ जिसके अभिन्न भग हैं) नहीं। वह तो स्मार्त एवं पौराणिक सस्या है; परन्तु देवालय-प्रतिष्ठा भी इसी बोटि की है—मत्स्यपुराण का निम्न प्रवचन बड़ा सहायक है—

एवमेव पुराणेषु तडागविधिरुच्यते  
 रूपवापीसु सर्वासु तथा पुष्करिणीषु च ।  
 एष एव विधिर्दृष्ट प्रतिष्ठासु तथैव च,  
 मन्त्रतन्तु विदोष स्यात् प्रासादोद्यानभूमिषु ॥

म. पु. ५८. ५०-५२

अर्थात् जो विधि तडागादि जलाशयो की प्रतिष्ठा एव उत्सर्ग में प्रचलित है, वही उद्यानादि पर एव प्रासाद अर्थात् देवालय पर भी घटित समझना चाहिये—विशेष यह कि मन्त्रा के प्रयोग में थोड़ी सी हेर फेर अवश्य रहे ।

पौराणिक प्रासाद प्रतिष्ठा(Foundation of temples)तथा देवना-प्रतिष्ठा(Consecration of an image in the temple)पर विस्तृत विवरण प्राप्त सर्वत्र प्राप्त होते हैं। देवता-प्रतिष्ठा पर हम आगे विशेष-रूप से लिखेंगे। मठ-प्रतिष्ठा भी मन्दिर-प्रतिष्ठा के समान प्राचीन परम्परा है। सत्य तो यह है कि मठ एव मन्दिर एक दूसरे के अभिन्न अंग हैं। आदि शंकराचार्य के जगत्प्रसिद्ध चार मठ जगत्प्रसिद्ध चार मन्दिर भी हैं—दरिद्राश्रम म मठ भी है और मन्दिर भी। इसी प्रकार पुरी में जगन्नाथ जी के जगत्प्रसिद्ध मन्दिर एव मठ दोनों से हम परिचित ही हैं। द्वारकापुरी रामेश्वरम् आदि का भी यही इतिहास है। अस्तु, महा पर इस दिशा में विशेष ध्यान न कर अब प्रासाद निर्माण के प्रयोजन पर थोड़ा सा और मन्त्र आवश्यक है।

वाराही 'बृहत्संहिता' यद्यपि ज्योतिष का ग्रन्थ है परन्तु वास्तव में उसे अर्थ-पुराण समझना चाहिये। बृहत्संहिता का प्रासाद-निर्माण-प्रयोजन पर निम्न प्रवचन पठनीय है—

कृत्वा प्रभूत मलितमारामान्विनिवेश्य च ।  
 देवातपतन कुर्याद्यशोधर्माभिवृद्धये ॥  
 इष्टापूर्तेन तन्मन्त्रे ये सोक्तास्तान् वृभूयता ।  
 देवानामालय कार्यो द्वयमप्यत्र वृश्यते ॥

अर्थात्, जिस भूमि पर प्रभूत जलराशि का साधन सम्पन्न है और जहाँ पर पृथ्वीवृक्षा एव पलवृक्षों के सुन्दर-सुन्दर उद्यान भी सुलभ्य हैं एव सुनिविष्ट हैं वहाँ पर यश एव धर्म की वृद्धि कराने वाले यजमान् (प्रासाद-प्रतिष्ठापक) को देवातपतन का निर्माण कराना चाहिये। इष्टापूर्त से जिन स्वर्गादि सोक्तों की प्राप्ति के सोपान सिद्ध होते हैं उन स्वर्गादि-सोक्तों का अभिलाषी यजमान



देवालय निर्माण करावे। क्योंकि देवालय निर्माण से इष्ट (यज्ञादिजन्य स्वर्ग प्राप्ति) एव पूर्ण (धर्मार्थ-साधन) दोनों ही एवत्र प्राप्त होने हैं।

इस प्रवचन से प्रासादों के उदय के अन्ततम मे पौराणिक पूर्ण-धर्म के मर्म को पाठक भली भाँति हृदयङ्गम कर सके होंगे। 'स्वर्गकामो यजेत्' बँदिकी परम्परा के स्थान पर 'स्वर्गकामो मन्दिर वारयेत्' सर्वथा सिद्ध हो गया। प्रसाद-कारक (मन्दिर का निर्माण कराने वाला धर्मार्थी व्यक्ति) यजमान के नाम से ही पुकारा गया है। स्वपति एव स्थापक' के वास्तु-शास्त्रीय सम्बन्ध मे प्रसाद-कर्ता स्वपति प्रसाद-कारक यजमान का प्रतिनिधित्व करता है। अतः ये सब फल, जो प्रसाद-निर्माण से प्राप्त होते हैं, वे उसे (यजमान् को) मिल जाते हैं। बृहत्संहिता के लब्धप्रतिष्ठ टीकाकार उत्पल ने वास्यप के प्रामाण्य (authority) पर प्रसाद-कारक यजमान् का स्वर्ग-निवास नित्य माना है और यह नित्य स्वर्ग, मन्दिर की दृढता से पुष्ट होता है—जो मन्दिर जितना ही पक्का एव चिरस्थायी है वह उतना ही अपने निर्माता यजमान के स्वर्ग का विधायक भी। 'महानिर्वाण-तन्त्र' त्रयोदश २४, २५ इसी प्राचीन मर्म के उद्घाटन में निर्देश करता है कि काष्ठादि से विनिर्मित छाद्य प्रसाद (thatched temples) की अपेक्षा इष्ट-कामो से विनिर्मित प्रसाद (brick temples) शतगुण पुण्य प्रदान करते हैं परन्तु पाषाण से बनवाये गये प्रसाद (stone temples) तो इष्टका-प्रसाद से सहस्रगुण फलदायक होते हैं।

प्रसाद-कार्य यज्ञ-कार्य के समान ही धार्मिक कार्य है—यह हम कई बार कह चुके हैं, सत्य यह है कि हिन्दू दृष्टि से कोई भी वास्तु-कार्य यज्ञ कार्य के समान पुनीत एव स्वर्ग-कारक है। प्राचीन काल मे लोगो का विश्वास था कि मन्दिर निर्माण से पुण्य-लाभ होता है—दे० मिहिरगुल का श्वालियर पाषाण-शिला-लेख। अग्नि पुराण (दे० अ० ३८ १०-११ तथा २५-२६) का भी यही पोषण है।

'शैवागम निबन्धन' भी इसी सत्य का समर्थन करता है—

ये वै शिवालय भक्त्या शुभ कारयतीप्सितम् ।

त्रिसप्तपुरुषाल्लोक शम्भोर्नयति स ध्रुवम् ॥

तस्मात्सर्वप्रयत्नेन महादेवस्य मन्दिरम् ।

सर्वैरवश्य कर्तव्य आत्माभ्युदयकाक्षिणि ॥

'यमसंहिता' का भी ऐसा ही साहित्य है—

कृत्वा देवास्य सर्वं प्रतिष्ठान्य च देवताम् ।

द्विजस्य विश्विन्वित्र तल्लोक विन्दते ध्रुवम् ॥

इसी प्रकार महानिर्वाण-तन्त्र (दे० १३ २४०-४४) में 'प्रासाद-स्तवन' बड़ा ही मार्मिक है ।

अस्तु प्राचीन इस महाविश्वास का जन्म-समाज में इतना प्रचार था कि वास्तु-शास्त्रीय ग्रन्थों में भी प्रासाद-वास्तु के विवेचनावसर ये ग्रन्थ पुराणों एवं धार्मिक ग्रन्थों के सदृश देवतायतन-निर्माण-जन्य-पुण्य पर प्रबल एवं प्रचुर सकेत करते हैं । इसी दृष्टि से समराङ्गण-सूत्रधार का 'प्रासाद-स्तवन' बड़ा ही प्रशस्त है जो 'प्रासाद' वार (temple-wise) किया गया है । अतः समराङ्गणीय 'प्रासाद-स्तवन' का यही पर समुल्लेख अप्रासङ्गिक न होगा । वास्तव में 'इष्टापूर्त' की परम्परा में प्रतिष्ठापित प्रासादों का माहात्म्य ग्रन्थों में दुर्लभ है—पुराण भी फीके दिखाई पड़ेंगे—ग्रन्थकार की भोजस्वी वाणी का निम्न उद्धोष सुनने लायक है :

प्रासादराज मेह एवमेव चतुःशृङ्गश्चतुर्द्वारोपशोभिन ।  
५५. १४.१५ मेरुमूर्ध्नि कार्पो वाञ्छता शुभमात्मन ॥

सर्वस्वर्णमय मेह यद् दत्त्वा पुण्यमाप्नुयात् ।  
तमिष्टकाशैलमय कृत्वा तदधिकं भजेत् ॥

सर्वतोभद्र जय सक्ष्मी यज्ञ कीर्ति सर्वाणीष्टफलानि च ।  
५५. ३०½; ५६-१४० करोति सर्वतोभद्र सर्वतोभद्रकः कृत ॥

विधाय सर्वतोभद्र देवानामालय शुभम् ।  
समते परम लोक दिवि स्वच्छन्द-भाषितम् ॥

रुचकादिचतुष्पष्टि प्रासादा पुराणा भूषणार्थाय भुक्ति-मुक्ति प्रदा नृणाम् ।

५६-८

मेधाविविशिकापाम्

धीपरः धीपर कारयेद् यस्तु कीर्त्यर्थमपि मानव ।  
५७ ४८.४९ इहैव समते सौख्यममुत्रेन्द्रत्वमाप्नुयात् ॥

भोगान् भुक्त्वा पुमान् स्वर्गं नीयते च परे पदे ।  
सर्वपापविनिर्मुक्तः शान्तश्च स्यान्न सशयः ॥

मुनद्रः प्रासाद ये मुनद्रास्य कारयन्ति सुलक्षणम् ।  
५७ १११½ कल्पकोटिसहस्राणि मद्र तेषां शिवाग्रतः ॥

सुरसुन्दरः कुर्याद् य एन प्रासादमोदश सुरसुन्दरम् ।  
५७ ५० ५७ वां स वैरिञ्च युगसात सूर्पलोके महीयते ॥

नन्द्यावर्तः भक्त्या ये कारयन्त्येन नन्दावर्तमनुत्तमम् ।  
५७ ५० ५७ वा विमानं शुभमावह्य शक्यलोकं व्रजन्ति ते ॥

सिद्धाय	य कुर्यात् कारयेद् यस्तु सिद्धार्थं सर्वकामवम् ।
५७ पृ० ६१	स भवेत् सर्वकामाप्तः शिवलोके च शाश्वत ॥
शङ्खवर्धन	य शङ्खवर्धनं कुर्यात् स भुनक्ति चिरमहीम् ।
५७ पृ० ६२	वशगा चास्य सततं भवेत्लक्ष्मी कृताञ्जलिः ॥
श्र्लोक्य-मूषण	श्र्लोक्य-मूषणं ब्रूमो षडित त्रिदशैरपि ॥
५७ पृ० ६२, ६४	आश्रय सर्वदेवानां पापस्य च विनाशकम् ॥
	श्र्लोक्य-मूषणं यत्वा त्रिदशानन्दकारकम् ।
पप	कल्पान्तं यावदप्यास्ते पुरुषस्त्रिदशालयम् ॥
५७ पृ० ६४	पचाह्य कारितो येन प्रासादो रतिवल्लभः ।
पक्षवाहु	आत्मा समुद्धतस्तेन पापपङ्कमहोदधे ॥
५७ पृ० ६५	पक्षवाहु कृतो येन त्रिगुणं कर्मभूयितम् ।
लक्ष्मीघर	स त्रिनेत्रप्रताप स्यान् तुरङ्गवातनायकः ॥
५७ पृ० ६६, ६६	अथ लक्ष्मीघरं ब्रूमो यं कृत्वा विजयं नरः ।
	राज्यमायुष्यपूजां च गुणानाप्नोति चैश्वरान् ॥
	लक्ष्मीघराह्यं प्रासादं यं कुर्याद् यत्सुधातले ।
	अक्षये स पदे तत्त्वे लीयते नात्र सशयः ॥
रतिदेह	रतिदेहमथ ब्रूमो प्रासादं सुमनोरमम् ।
५० पृ० ६६-७०	अप्सरोगण-सकीर्णं कामदेवस्य मन्दिरम् ॥
	एव विद्यं यं कुरुते प्रासादं रतिवल्लभम् ।
	सन्तोषयति कंठं स्याञ्जनेषु स पुण्यभाक् ॥
सिद्धिकाम-	सिद्धिकाममथ ब्रूमो प्रमथंरुपशोभितम् ।
५७ पृ० ७०-७१	धन-पुत्र-कलत्राणि कृते यत्राप्युदात्तरः ॥
नन्दिघोष	नन्दिघोषमथ ब्रूमो विपक्षमयनाशनम् ।
५७ पृ० ७२	य एनं भक्तितं कुर्यात् स भवेदजरामरः ।
सुरानन्द	यं करोति सुरानन्दं वरदास्तस्य मातरः ।
५७ पृ० ७५	सुरास्तस्य ह्यनिस्तार्थमपमृत्युं हरति च ॥
हयण	हयणं क्रियते यत्र स देश सुखनेघते ।
५७ पृ० ७७	क्षेमं गोब्राह्मणानां स्यात् पूर्णकामश्च पार्थिवः ॥
दुर्जय	दुर्जयं क्रियते यत्र पुरे नगरेऽथवा ।

५७ पृ० ७६

त्रिकूट

५७ पृ० ७६

वृद्धिराम

५७ पृ० ८६

कैलास

५७ ६३

त्रिविष्टप

५७ पृ० ६५

क्षितिभूषण

५७ पृ० ६६

विमान

५७ पृ० १०२

मुक्तकोण

५७ पृ० १०६

दिग्भद्र

६४ १४

महामद्र

६४ ७८

मलयाद्रि

६५ ३६

सर्वाङ्ग-सुन्दर

६५ १३१

टि०—इसी प्रकार का 'प्रासाद-स्तवन' समराङ्गण क प्रासाद-वास्तु म

न भवेत् तत्र दुर्मित्तं न च व्याधिकृत भयम् ॥

ब्रूमस्त्रिकूटं ब्रह्माग्नौ सेवितं त्रिदशैस्त्रिमि ।

फलं कतुसहस्रस्य येन मोक्षं च विन्दति ॥

प्रासादस्यास्य कर्ता च यावच्चन्द्रार्कतारकम् ।

तावदिन्द्र इव स्वर्गे ऋडित्यप्सरसा गणै ॥

भुक्त्वा मोगाश्च कैलासे कल्पान्ते यावदीप्सितम् ।

शार्वं पदमवाप्नोति शान्तं पुत्रमनामयम् ॥

कृत्वा त्रिविष्टप दिव्यं प्रासादं पुरभूषणम् ।

वसेत् त्रिविष्टपे तावदथावदाभूतसप्लवम् ॥

तस्यान्ते तु परे तत्त्वे लयमाप्नोति मानव ।

शुण्णान् नृपतिर्यद्वद मूपयत्यखिला महीम् ।

क्षितिं विभूषयत्येव प्रासादं क्षितिभूषणम् ॥

द्रव्येषु रेणुसख्या या सुधायामपि यावती ।

तावद्युगसहस्राणि कर्ता शिरपदे वसेत् ॥

अश्वमेधप्रधानैर्यदिष्टं क्रतुशतैर्भवेत् ।

तदेकेन विमानेन फलमप्नोति मानव ॥

निर्माणयन् नर रुद्रिचन्मुक्तकोणं महायशः ।

सप्राप्नोति महासौख्यं त्रिमुक्तं सर्वपातकं ॥

सर्वद्वन्द्वविनिमुक्तं सर्वकिल्बिषपरजितं ।

सर्वपापविनिमुक्तो भोगं मोक्षं च विन्दति ॥

दिग्मद्रादिप्रासादेषु

इमं दिग्मद्रसह यं प्रासादं कारयेत् पुमान् ।

शतक्रतुफलं सोऽपि लभते नात्र सशयः ॥

महामद्रमिमं योऽत्र कारयेत् भक्तिमान् नरः ।

स स्वर्गे सुरनारीभिः सेव्यते भदनाश्रया ॥

भूमिप्रासादेषु

मलयाद्रिरथ प्रोक्तं प्रासादं शुमलक्षणम् ।

य एनं कारयेत् तस्य तुष्यन्ति सकला सुराः ॥

वर्षकोटिसहस्राणि स्वर्गलोके महीयते ।

सर्वाङ्गं सुन्दरं ब्रूमं प्रासादमयं सुन्दरम् ।

मुक्तिमुक्तिप्रदातारं मण्डदम् ॥

भरा पडा है । मह उपनक्षण-भात्र है । वे ही पद्य चुने गये हैं जो 'इष्टापूर्त' । मोर सकेत करते हैं ।

## लोक-धार्मिक

हिन्दू-प्रासाद की जिन विभिन्न पृष्ठ-भूमियों को लेखक ने अपने उन्मेष से उद्भावित किया है उनमें लोक-धर्मिणी का एक बड़ा ही महत्व-पूर्ण स्थान है। 'लोक-धर्मिणी' इस शब्द चयन में भारतवर्ष के इन विशाल भू-भाग के नाना जनपदों एवं प्रान्तों तथा उनके अनेक-वर्गीय एवं विभिन्न-भाषा-भाषी मानवों की मौलिक आस्था—भगवद्दर्शन, पुण्य-स्थानावलोकन, तप व्रत-पावनाश्रम-विहरण एवं प्राकृतिक-सुपमा-शोभित अरण्य, कानन, स्रष्ट, घाम, आवर्त आदि का सेवन तथा पुण्यतोया सरिताओं के कूलावास—एक शब्द में 'तीर्थ-यात्रा' से तात्पर्य है। भारतवर्ष के सांस्कृतिक समुत्थान में, उसकी मौलिक एकता के संरक्षण में तथा मानवता को उच्च स्तर पर लाने के सफल प्रयास में तीर्थ-यात्रा ने महान् योगदान दिया है। मन्दिरों की स्थापना में तीर्थों का एकमात्र हाथ है।

इतिहास (महाभारत) एवं पुराण में प्रतिपादित तीर्थ-यात्रा माहात्म्य इतना अधिक प्रचलित हुआ कि लोक-धर्म बन गया। इसी लोक-धर्म ने प्रासाद निर्माण की वह ऊर्ध्वरा भूमि तैयार की जिस पर एक नहीं अनेक नहीं शतश नहीं सहस्रश भी नहीं अगणित प्रासादों की रचना सम्पन्न हुई। भारतवर्ष के राष्ट्रीय-गीत में इसे देव-भूमि के नाम से पुकारा गया—देव भी इस देश में निवास के वैसे ही अभिलाषी हैं, वे भी उसके प्रति उतनी ही ममता एवं प्रेम रखते हैं जितनी किसी भी भारत-देश-निवसी की हो सकती है। महाभारत एवं अष्टादश पुराणों की सब से बड़ी सांस्कृतिक देन यही लोक-धर्म है, अतएव हमें इसके मर्म के मूल्याङ्कन में हिन्दू-प्रासाद की इसे भी उतनी ही महत्वपूर्ण पृष्ठ-भूमि मानी है जितनी अन्य पूर्व प्रतिपादित पृष्ठ भूमियों को।

विष्णु-सहिता में प्रासाद पूजा-गृह ही नहीं पूज्य भी है एवं ऐहिक तथा पारलौकिक दोनों ऐश्वर्यों का दाता भी। यही कारण है कि मन्दिर-निर्माण की परम्परा के उदय में 'भक्ति' ने बड़ा योग दिया। वैदिक यज्ञ धर्म प्रधान-संस्था थी। पौराणिक प्रासाद भक्ति प्रधान परम्परा बनी।

हिन्दू प्रासाद की इसी दृष्टि की दिव्य-ज्योति को देखने वाली किञ्चिद्यन महिला सुथी कुमारी डा० अंमरिस का निम्न कथन पठनीय है—

To the pilgrim and devotee who goes to the temple, it is a

Tirtha made by art, as others are by nature and often it is both in one. A Hindu temple unlike the Vedic altar does not fulfil its purpose by being built, it has of necessity to be seen. Darśana the looking at the temple, the seat, abode and body of divinity and its worship (puja), are the purpose of visiting the temple. To fulfil this purpose in addition to bring an offering and work of piety, liberality, the temple has not only its proportionate measurement but also the carvings on its walls, and the total fact of its form."

इस उद्धरण ने प्रासाद-निर्माण प्रयोजन पर पूर्व प्रतिपादित पूर्व-धर्म में पूर्व सकेतित तीर्थ-यात्रा की परम्परा पर जो सक्त किया है उस पर वक्तव्य के लिये ही इस अध्याय की अवतारणा है।

भौतिक जगत से भी परे कोई आध्यात्मिक लोक है जिस के आलोक से आरोहित हो कर मानव पुनर्जन्म के बन्धन से मुक्त हो जाता है। विज्ञान भौतिक जगत (phenomenal world) तक ही सीमित है परन्तु विज्ञानों का विज्ञान तत्त्व-विद्या (metaphysics) अर्थात् दर्शन इसी भौतिक जगत के परे पारलौकिक जगत (noumenon) की अन्वीक्षा प्रदान करता है अतएव इसे 'ग्रान्वीक्षिकी' के नाम से पुकारा गया है।

भारतीय तत्त्व विद्या का मूलमंत्र ज्ञानाधिगम है। विना ज्ञान के मुक्ति संभव नहीं—श्रद्धे ज्ञानात् मुक्ति। परन्तु यह ज्ञान-मार्ग बड़ा दुःसाध्य है—सर्वसुकर नहीं। सभी तो ज्ञानी नहीं अतः अज्ञानियों को भी परमपद की प्राप्ति का कोई साधना-पथ होना ही चाहिये। अग्निपुराण (दे० १०६) तीर्थ-यात्रा का रास्ता बताता है जिस पर चलने से न केवल भुक्ति ही प्राप्य है वरन् मुक्ति भी। श्रुति एव स्मृति, पुराण तथा आगम में प्रतिपादित नाना मार्ग इसी परम तत्त्व तक पहुँचने के उपाय हैं। भूलोक का वासी मानव दिव्य स्वर्ग को पहुँचने के लिये सोपानों का अभिलाषी है। मन्दिर की नाता भूमिकार्ये एव सर्वोपरि प्रतिष्ठित 'आमलक' साधन एव साध्य की रूपक-रञ्जना है। इसी प्रकार भवसिन्धु से पार उतरने का अनन्यतम उपाय तीर्थ सेतु है।

'तीर्थ' का शब्दार्थ तो जलावतार है। जल को जीवन भी कहा गया है। इस प्रकार तात्विक तीर्थ तो मनुष्य की अपनी निजी आत्मा ही है जिस को पार कर (अर्थात् पहिचान कर) परम तत्त्व में (साध्य) में लीन होने का साधन है।

तीर्थों का यह अध्यात्मिक मर्म है। तीर्थों का भौतिक महत्व भी इसी परम तत्व—मोक्ष का साधन है। तीर्थों-यात्रा साधन है—साध्य तो मोक्ष है। मोक्ष के ज्ञान, वैराग्य आदि साधनों के नाश-माय तीर्थों-यात्रा भी एक परम साधन है। ज्ञानियों के लिये तो आत्मा ही परम तीर्थ है (दे० महाभा० अनु० १७० २-३, १२ १३) परन्तु अनन्तमज्ञ विशाल मानव-समूह को भवसागर पार उतरने का परम साधन तीर्थों सेन है।

तीर्थों और जलाशय का अभिन्न सम्बन्ध है। इन का क्षेत्र, घाम, खण्ड, धरण्य आदि नाना सजाओ से पुकारा गया है। भारतवर्ष के धार्मिक भूगोल में ऐसे स्थानों की संख्या सख्यातीत है—

तिरु कोट्योर्षकोटिश्व तीर्थानां वायुरब्रवीत् ।

दिदि भुज्यन्तरिक्षे च तत्सर्वं नाह्ववी स्मृता

43639

म० पु० ११०.७

पष्टिकोटिसहस्राणि पष्टिकोटिशनि च

तीर्थान्येनानि देवाश्च तारकाश्च नमस्तले ॥

गणितानि समस्तानि वायुना जगदायुषा ॥

ब्र० पु० १७५ ८३

तस्मान्द्रुग्धु उद्यामि तीर्थान्यातनानि च ॥

विस्तरेण न शक्यन्ते वक्तु, वर्षशतैरपि ॥

ब्र० पु० २१. ७-८

यहां पर एक निर्देश यह आवश्यक है कि प्राचीन भारतीयों ने जहां-जहां ऐसे सुन्दर प्राकृतिक स्थानों को देखा उनमें रमकर वहां पर आराधना का स्थान स्थापित किया—मन्दिर या पूजा-गृह का निवेश प्रारम्भ किया। इन स्थानों पर जल-योग अनिवार्य रहता था—कोई पुष्पकरिणी, तटाग, सरिता, सगम, समुद्र-वेला आवश्यक रहते थे।

पर्वतों की पुष्प-भूमि भी तीर्थों के लिये विशेष उपयुक्त समझी गयी। धरण्यों को भी तीर्थ-स्थानों के स्थापन में कम महत्वपूर्ण नहीं समझा गया। वही कारण है, जैसा प्रागे के विवेचन से प्रकट है, इस देश में ऐसे प्राकृतिक स्थानों पर ध्वजित तीर्थों का उदय हुआ। इस देश की आध्यात्मिक संस्कृति (spiritual culture) की यह महिमा है, अन्यथा भौतिकवादी तो इन स्थानों पर होटल बनवाते और सिक्कर खेलकर पडाव डालते जैसा कि पश्चिम के देशों में देखा जाता है।

लोक-धर्म एव उसमें तीर्थ-स्थानों की इस श्रौषोद्धानिक समीक्षा में एक तथ्य यह है कि जैसे तो स्मृतिकारों के मत में तीर्थ-यात्रा सामान्य धर्मों में एक थी—

क्षमा सत्य दम शौच दानमिन्द्रियसयमः ।

अहिंसा गुरु-शुश्रूषा तीर्थानुसरणं वया ॥

आजंघ लोभशून्यत्व देवब्राह्मणपूजनम् ।

अनभ्यसूया च तथा धर्मसामान्य उच्यते ॥

परन्तु कालान्तर में पुराणों की परम्परा में वह (अर्थात् तीर्थ-यात्रा) अविकल सामान्य-धर्म-लोक-धर्म के रूप में परिणत हो गयी ।

हम जानते ही हैं कि मनु एव याज्ञवल्क्यादि धर्म-दानकारों के मत में तीर्थों का महत्त्व अत्यन्त ऊँचा नहीं था, परन्तु महाभारत एव पुराण में तो तीर्थ-माहात्म्य ही महा माहात्म्य है । महाभारत का इस लोक-धर्मिणी सत्ता पर निम्न प्रवचन कितना मार्मिक है—

शृषिभिः कतवः प्रोक्ता देवेष्विष्य यथाक्रमम् ।

फलं चैव यथातथ्यं प्रेत्य चेह च सर्वशः ॥

न ते शक्या दरिद्रेण यज्ञा प्राप्सुं महीपते ।

बहूपकरणा यज्ञा नानासम्मारविस्तराः ॥

प्राप्यन्ते पार्थिवैरेतैः समद्वैर्वा नरैः क्वचित् ।

नार्थन्यूनैर्ना-वगणीरेकात्मभिरसाधनैः ॥

यो दरिद्रैरपि विधिः शक्यः प्राप्सुं नरेदवर ।

तुल्यो यज्ञफलैः पुण्यैस्तं निबोध क्षुधांवर ॥

ऋषीणां परमं गुह्यमिदं भरतसत्तम ।

तीर्थाभिगमनं पुण्यं यज्ञैरपि विशिष्यते ॥

महाभा० धन० ८२. १३-१७

अपि च

पापानां पापशमनः धर्मद्विस्तथा सताम् ।

विज्ञेयं सेवितं तीर्थं तस्मात्तीर्थपरो भवेत् ॥

सर्वेषामेव वर्णानां सर्वश्रमनिवासिनाम् ।

तीर्थं फलप्रदं ज्ञेयं नात्र कार्या विचारणा ॥

विष्णु-धर्मोत्तर २७३ ७ तथा ६



या पर तीर्थ-यात्रा को लोक-धर्म में लेने का एक मर्म यह है कि तीर्थ-यात्रा में भी निष्ठा की आवश्यकता है। तीर्थ-यात्रा आवश्यक का भ्रमण (touring) नहीं है। महाभारत का स्पष्ट उद्धोप है—

य्य हस्तौ च पादौ च मनश्चैव सुसयतम् ।  
 ग्दिद्या तपश्च कीर्तिश्च स तीर्थफलमश्नुते ॥  
 प्रतप्रहादुपावत्त सन्नुष्टो येन केनचित् ॥  
 अहंकारनिवृत्तश्च स तीर्थफलमश्नुते ॥  
 अकल्कको निरारम्भो लघ्वाहारो जितेन्द्रियः ।  
 ध्मुक्त सर्वापापेभ्य स तीर्थफलमश्नुते ॥  
 अतोघनश्च राजेन्द्र सत्यशीलो हृदव्रत ॥  
 अतोपमश्च भूतेषु न तीर्थफलमश्नुते ॥

महामा० वन० २२६-३२

जो नैष्ठिक नहीं वे तीर्थ-फल के भागी नहीं बनते। अत तीर्थ-यात्रा यद्यपि एक यात्रा है तथापि इन दृष्टि से साध्य भी है जो नैतिक स्तर के ऊँचा किये बिना निष्फल है। भाव-नैर्मल्य अनिवार्य है। स्कन्द-पुराण स्पष्ट कहता है (दे० काशी० ६ ०= ४५)—

दानमिज्या तप शौच तीर्थ-सेवा श्रुत यथा ॥  
 मर्जाएवेतान्यतीर्थानि यदि मात्रो न निर्मल ॥

निर्मल मन ही परम तीर्थ है—

अत्मा नदी संयमतोयपूर्णा सत्यावहा शीलतटोदयोर्मि ।  
 तत्राभिपेकं कुरु पाण्डुपुत्र न वारिणा शुद्ध्यति चान्तरात्मा ॥

वामन पु ४३. २५

पद्म-पुराण तो इन अर्थ को और धागे बड़ा देता है (दे० द्वि० ३६, ५६-६१)।

तीर्थों की बल्बना कब उदय हुई? तीर्थों का जलसाय-मात्र अर्थ है अथवा इनके व्यापक क्षेत्र (wide scope) में अन्य स्थान भी गताय हैं, कौन कौन से स्थान विशेष प्रसस्त हैं, पुराणों की तीर्थ-सूची कितनी लम्बी है, तीर्थों एवं देवालयों की ऐतिहासिक परम्परा का कहीं तक अक्षुण्ण रक्षण हुआ—आदि नाना प्रश्न हैं जिन पर इस उपोद्घात में सविस्तर वर्णन असम्भव है, अथवा अत्रानिर्णय भी। तथापि हिन्दू-प्रामाद के उदय में सेवक की दृष्टि में सर्वतोपरिष्ठा पृष्ठ-भूमि तीर्थ है।

'तीर्थ' शब्द ऋग्वेदादि संहिताओं में भी प्राप्त होता है। अतः इस शब्द की शाब्दिक प्राचीनता ही सिद्ध नहीं होनी बल्कि तीर्थ की पावनता भी प्रकट है। ऋग्वेद के प्रथम म० १६६.६ तथा १७३ ११ एव चतुर्थ म० २६ ३ में तो तीर्थ-शब्द का अर्थ पथ या मार्ग प्रतीत होता है, परन्तु सप्तम म० १७ ११—सुतीर्थं अवंतो यथानु नो नेपया सुगम्—आदि तथा प्रथम म० १ ४६—अरिव वा दिवस्पृथू तीर्थे सिन्धूना रय—में तीर्थ शब्द का 'जलावतार' अर्थ (जो आगे कोपकारों ने माना है—'तीर्थं योनौ जलावतारे च'—इति ह्यगुध) निश्चित है। और आगे बढिये तो ऋग्वेद में ही तीर्थ शब्द से एक पुण्य स्थल का बोध होता है—तीर्थे न दस्मम् उप यन्त्युमा - ऋ० दशम म० ३१ ३। ऋग्वेद के सप्तम म० की १६. ३७ वीं ऋचा—मुवास्त्वा ऽधि तुम्बनि परनिस्तकार यास्वाचार्यं ने 'मुवास्त्व' नामक नदी का अर्थ ग्रहण किया है और 'तुम्बन' का अर्थ तीर्थ।

इसी प्रकार वैदिक-वाङ्मय के अन्य प्राचीन ग्रन्थों में भी तीर्थ-परम्परा पर प्रकाश पड़ता है। निम्न अवतरणों का पारायण रोचक होगा—

(i) 'अप्सु स्नाति साक्षादेव दीक्षातपसी तीर्थे स्नाति —

तै० सं० पष्ठ—१ १. १-०

(ii) 'ये तीर्थानि प्रचरन्ति स्रक्वाषन्तो निपङ्क्तिगण —

तै० सं० चतुर्थ १ ११. १-२

(iii) 'समुद्रो वा एव सर्वहरो यद्दहोरात्रे तस्य ह्यंते अघाधे तीर्थे यत्सन्ध्ये तद्यथा अगाधाभ्यां तीर्थाभ्यां समुद्रमदीयन्तादृक् तत् श० ब्रा० द्वितीय. ६

(iv) 'ते अन्तरेण चात्वालोक्या उपनिष्कामन्ति तद्धि यज्ञस्य तीर्थमामानं नाम—

श० ब्रा० १८ ६

(v) 'तीर्थे स्तरन्ति प्रवतो मही': अथर्व० अष्टादश० ४. ७

(vi) 'यथा धेनु तीर्थे तर्पयन्ति' तै० ब्रा० द्वि० १. ८. ३

(vii) 'चैतद्वै देवानां तीर्थम्' पङ्क्ति० ब्रा० ३. १

टि० १—इसी प्रकार पञ्चवींश ब्रा० ( ६. ४ ) एव श० श्रौ० सू० ( ५. १४. २ ) आदि प्राचीन वैदिक ग्रन्थों में भी 'तीर्थ' के संकेत हैं।

ऊपर एक आकृत है 'तीर्थ' शब्द के अभिधेयार्थ में एकमात्र जलाशय ( सरिता आदि ) से ही तात्पर्य है अथवा अन्य पावन स्थानों का भी ? इस जिज्ञासा में हमें पुन प्राचीन साहित्य की शरण में जाना होगा? ऋग्वेद में ही जल, सरितायें, पर्वत एव अरण्य भी देवनात्मा के रूप में परिकल्पित किये गये हैं, अतः ये सभी 'तीर्थ' हैं—ऐसा आकृत असङ्गत न होगा। ऋग्वेद में सप्तम म० ४६ वीं श्लोका में दिव्य जलो से रक्षा की अभ्यर्थना—ता आपो देवीर-इह मामवन्तु—से हम परिचित ही हैं। वहीं पर जल को 'पुनान' कहा गया है। सप्त० म० की ४७ वीं तथा दशम की ६ वीं तथा ३० वीं श्लोकाओं में तो जल में देवनात्मा का आरोपण कर सम्बोधन है। तै० स० ( द्वि० ६ ८ ३ ) का तो उद्धोष है—

आपो वै सर्वा देवता

अथर्ववेद का जल-विज्ञान, कितना सत्य है, वह निम्न श्लोका में द्रष्टव्य है—

हिरण्यवर्णां शुचयं पावका यासु जातः सविता यास्यग्निः ।  
या अग्नि गर्भं दधिरे सुवर्णास्ता न आपः शं स्योना भवन्तु ॥

इस प्रकार हमने देखा वेद में जल कितना पवित्र है तो जल-वाहिनी नदियाँ और भी अधिक सुतरा पावन होगी हीं। ऋग्वेद की निम्न श्लोका के भवलोकन से लगभग २० नदियों की सूची प्राप्त होती है और उनका यत्र तत्र यथास्थान सुन्दर सकीर्तन भी प्राप्त होता है.—

इमं मे गगे यमुने सरस्वति शुतुद्रि स्तोम सचता परुष्ण्या ।  
असिक्न्या मरुदवृधे वितस्तयाऽऽर्जो किये शृगुह्या सुपोमया ॥  
तुष्ठाभ्या प्रथमं यातवे सजूः सुसर्ता रसया दवेत्या त्या ।  
त्व मिन्धो कुमया गोमती शुमुं मेहत्वा सरथ यामिरीयसे ॥

ऋ० दश० ७१-५-६

इनमें तीन प्रधान नदियाँ थीं—सरस्वती, सरयू तथा मिन्धू। ऋग्वेद में इन नदियों का बड़ा सुन्दर गुणगान है। इन्हें देवी और माता के नाम से पुकारा गया है। ऋग्वेद में सरस्वती को—'अम्बितमे नदीतमे देवीतमे सरस्वति' कहा गया है। मिन्धु और गङ्गा के समान यह महानदी सरस्वती यदि आज भी होती तो कितना भ्रष्टा होना—सरस्वती का तट बड़ा पावन था। बड़े बड़े मत्त इमारत पावन तट पर मत्त हुए—ऐसा ऐ० ब्रा० ८ १ का प्रमाण

है—अपयो वै सरस्वत्या सज्जामत । दत्त ने तो अपने प्रवचन में निम्नलिखित कतिपय सरस्वत ताय माने हैं—

पल्लवप्रस्रवण वद्वरुयाक सारस्वतमादित्यती कीर,  
वैनयत्त पृथूद नैमिष त्रिनशान वशोदभेद प्रमासमिति सारस्वतानि ।

इस महानद्या के विनोप का कोई प्राकृतिक कारण अवश्य होगा—यह तो भगवत् विद्या विगारण ही बता सकते हैं ।

अस्तु जल एव जलवाहिनी नदियों की पावनता पर संकेत करने के उपरान्त अब पर्वतों की प्रातर उपत्यकाओं को देख ।

ऋग्वेद की निम्न ऋचा में पर्वतों की उपत्यकाया एव सरिताओं का महत्त्व पवित्र प्रतीत है—

उपह्वर गिरीणा सङ्गथे च नदीनाम् ।

धिया विप्रो अनायत । सप्तम म० ६ -८

ऋग्वेद में पर्वत का सवात न इन्द्र के साथ किया गया है और सायण ने पर्वत की मेघ के अर्थ में व्याख्या की है परन्तु पृष्ठ म० ४६ १४वाँ ऋचा में पर्वत अहिबुध्य एव सविता का साथ-साथ स्वाधीन रूप में सम्बोधित है—उसका भी अर्थ सायण मेघ ही करते हैं परन्तु तृतीय म० ३३१ में तत्कालीन दो महानद्या विपाण (आवनिक व्यास) तथा शुनूद्री (प्राधुनिक सतलुज) पर्वतों की गद में निम्नली हुई वर्णित का गयी हैं । यहाँ पर पर्वत का अर्थ पर्वत (पहाड़) ही है ।

अथव वद हिमानय की जड़ी वृष्टियों ने परिचित था —

यदानन त्रैभुद जात हिमवतस्परि ।

यातूश्च सर्वाङ्गनम्भयत सर्वाश्च यातुधाय ॥ अथ० ४६६

सूत्र-ग्रन्था (दे० हिरण्यक गोतम बौद्धायन आदि) में पावन प्रदेशों की गणना में सभी पर्वत सभी सरिताय सभी पुण्यतोया पुष्करिण्या ऋषि ब्राह्मण देवतायतन आदि सभी पवित्र एवं तीर्थ माने गये हैं । पुराणों में तो नदियों एवं पर्वतों तथा सागरों की पावनता पर प्रवचन है । निम्न प्रवचन पारायण के योग्य हैं —

सप्त पुण्य हिमरतो गङ्गा पुण्या च सर्वत ।

समुद्रग ममुद्राश्च सर्वे पुण्या समतत ॥ त्रायु० ७७ ११७

राजा समस्त तीर्थाना मागर सरिता पति

नारदीय (उत्तर) ५८ १६

सर्वे प्रसन्नवर्णा पुण्या सर्वे पुण्या शिलोन्चया ।  
नद्य पुण्या सदा सर्वा जाड्न्वी तु विशेषत ॥

शङ्ख० ८ १४

सर्वा समुद्रगा पुण्या सर्वे पुण्या नगोत्तमा ।  
सर्वमापतन पुण्य सर्व पुण्या वनाश्रमा ॥ पद्य० ४ २३ ४६  
तास्तु नद्य सरस्वत्य सर्वा गङ्गा समुद्रगा  
विश्वस्य मातर सर्वा जगत्पापहरा स्मृता

ब्राह्मण्ड ० १६ ३६

भागवत (पंच १६ १६) तथा ब्रह्माण्ड (द्वि० १६ २०—२३) आदि मे भी इसी प्रकार की प्रशंसा है । महा वि कालिदास (कुमार १ १) भी तो हिमालय को देवतात्मा कहते हैं ।

इस प्रकार हम देखते हैं कि तीर्थों के व्यापक क्षेत्र मे सरिताओं एव सागरो की ही गतायता नही, बडे २ पावन तप पूत अरण्य भा महातीर्थ हैं—नैमिषारण्य के माहात्म्य से कौन अपरिचित है ? ऋग्वेद (दे० दशम १४६) मे अरण्य को देवता के रूप मे सम्बोधित किया गया है । वामन-पुराण मे कुरूक्षेत्र के सात अरण्य बडे ही पावन एव पापहर प्रतिपादित है—

शृणु सप्त वनानीह कुरुक्षेत्रस्य मध्यत ।

येषां नामानि पुण्यानि सर्व-पापहराणि च ॥

काम्यक च वन पुण्य . . . ।

अस्तु, विस्तरेणालम् । तीर्थ स्थानो से तात्पर्य पुण्य प्रदेशो से है वे नदिया है या पुष्करिण्या, सागर हैं कि सगम वन हैं कि पर्वत—वे सभी स्थान जो किसी न किसी पुण्य-कार्य, तपस्या अथवा इज्या स पूत हा चुके हैं—व सब तीर्थों के नाम से प्रख्यात हुए । हम जानते ही है कि हमारे शरार म ही कोई कोई अवयव (जैसे दक्षिण हस्त ) अन्य अवयवों की अथवा विशेष पुनीत सतभा जाता है, उसी प्रकार पृथ्वी के नाना प्रदेशों म कुछ प्रदेश अती प्राकृतिक सुपुमा, अपने अद्भुत प्रभाव, जलाधिय अथवा अन्य किसी धार्मिक कार्य क कारण विशेष पूत समझे जाते हैं वे ही तीर्थ हैं । प्राचीनचार्यों ने लिखा भी है

१ यथा शरीरस्योद्देशा केचिन्मेध्यतमा स्मृता

तथा पृथिव्या उद्देशा केचित् पुण्यतमा स्मृता ॥

प्रभावादद्भुताद्भूमे सलिलस्य च तेजसा ।

परिग्रहान्मुनीना च तीर्थाना पुण्यता स्मृता ॥ पद्य पु० द्वि० ६२ ४६ ७

॥ मुख्या पुष्प-यात्रा हि तीर्थयात्रानुपद्भत ।  
सद्भिः रुमाश्रितो भूप भूमिभागस्त्वयोन्यते ॥  
यदि पूर्वतमै सद्भिः सेवित धर्म सिद्धये ।  
तदि पुण्यतम लोके सन्तस्तीर्थं प्रचक्षते ॥ स्कन्द पुराण

धर्मार्थं धर्मं सिद्धि के लिये सज्जनो से सेवित स्थान को—वह सरिता तट है, पुष्करिणी प्रदेश है या सगम है अथवा वन-भाग या पर्वत-भाग या अथ कोई ऐसा ही पावन प्राकृतिक प्रदेश—सभी तीर्थ की सजा से पुकारे गये हैं।

तीर्थ-माहात्म्य की मन्दाकिनी के कुछ ही पावन तटों पर हम विचरण कर सके। विस्तार-भय से अब सक्षेप में तीर्थों की प्रधान और गौड सूची पर दृष्टि डाल कर इस स्तम्भ को समाप्त करना है। ऊपर के उपोद्घात से तीर्थों की परिगणना में सर्वप्रथम नाम नदियों के हैं। नदियों में गङ्गा (नदीपु गङ्गा) का सर्वश्रेष्ठ पद है। अरण्यो में नैमिषारण्य, तडागो में पुष्कर तथा क्षेत्रो में कुरक्षेत्र। महाभारत का गान है—

पृथिव्या नैमिष तीर्थमन्तरिक्षे च पुष्करम् ।

त्रयाणामपि लोकानां कुक्षेत्रं विशिष्यते ॥ वन प० ८३ २०२

ब्रह्मपुराण तीर्थों को चार समूहों—दैव, आसुर, आर्ष एवं मानुष—में विभाजित करता है। इनमें प्रथम यथानाम ब्रह्मा, विष्णु, शिवादि देवों के द्वारा प्रतिष्ठापित, द्वितीय असुरों के द्वारा सन्निविष्ट (जैसे गया), तृतीय आर्ष यथानाम ऋषि-प्रतिष्ठापित (यथा—प्रभास, नरनारायण बदरिनाथग आदि) तथा अन्तिम मानुष—अम्बरीष, मनु, कुरू आदि राजन्वों के द्वारा।

इसी पुराण में दक्षिणापथ की ६ नदियों तथा हिमवदाधिभूता उत्तरापथीय ६ नदियों—गोदावरी भीमरथी, तुङ्गभद्रा, वेणिका, तापी, पयोष्णी, भागीरथी, नर्मदा, यमुना, सरस्वती, विशोका तथा वितस्ता—को देव-तीर्थ माना गया है।

नर्मदा—तीर्थों में 'त्रिस्थली' का माहात्म्य अति पुरातन है। त्रिस्थली से तात्पर्य प्रयाग काशी और गया से है। इन महातीर्थों पर बड़ बड़े पाथे लिख गये हैं। इनके अवन-अपने अनेक उप-तीर्थ भी हैं। अस्तु, हम सभी इन तीर्थों पर महासद्विचरण वचन नही कर सकते। विशेष ज्ञातव्य के लिये पुराणों का पारायण आवश्यक है। इस दिशा में डा० काण का महनीय प्रयाग वडा ही स्तुत्य है—(see H D Vol IV)। यत यह अध्याय एव इसका विषय हिन्दू आस्था की उस पृष्ठ-

भूमि की ओर सकेत करता है जिससे तीर्थ-स्थापन एवं तीर्थ-यात्रा के लोक-धर्म में प्रसादों (मन्दिरों) की प्रतिष्ठा अनिवार्य एवं अभिन्न अङ्ग बनी, अतः हम उन्हीं तीर्थों पर अग्नि नक्षेप में थोड़ा सा और विवेचन करेंगे जिनका सम्बन्ध देवतायतनों की प्रतिष्ठा से है। अथच विषय की पूर्णता की दृष्टि से अन्त में एक तीर्थों की देवतानवत पुरस्सर सूची भी देने का प्रयास करेंगे, जो 'हिन्दू प्रसाद' में पठनीय है।

गङ्गा तीर्थों में महातीर्थ गङ्गा है। भारतवर्ष की आध्यात्मिक महा-मस्कृति में जननी, जन्म-भूमि और गङ्गा की प्रथी महापूज्या है। वैसे तो मानवजातीय तीर्थ-प्रथो में अपने-अपने जातपदीय सस्कारो एवं स्व-प्रान्त-प्रेम (Regional culture and Provincialism) के दृष्टि-कोण से पण्डितों ने एक तीर्थ का दूसरे तीर्थ से घटा-बडा कर लिखा है; परन्तु बुद्ध सामान्य तीर्थ है जो इस महादेश के राष्ट्रीय तीर्थ बन गये हैं—वाराणसी और रामेश्वर के समान गङ्गा सभी भारतीय हिन्दुओं का परम पावन तीर्थ है। नदियों में गङ्गा सर्वश्रेष्ठ पुण्यतोया है। गङ्गा का महामाहात्य इसी से प्रगट है कि स्वयं पद्मनाभ कृष्ण कहते हैं—सोनसामस्मि जाह्नवी—गीता १०. ३१। गङ्गा के पावन तट पर अगणित प्रसादो, विमानो एवं आयतनो वा उदय हुआ है। सभी महातीर्थ—वाराणसी प्रयाग, बनखल, हरिद्वार आदि गङ्गा के तट पर ही तो स्थित हैं।

नर्मदा — नदी-तीर्थों में गङ्गा के बाद नर्मदा का नाम आता है। नर्मदा का माहात्म्य इसीस प्रकट है कि कहीं-कहीं पर गङ्गा से भी अधिक नर्मदा का महत्व स्थापित है :—

त्रिभिः सारस्वतं तीर्थं सप्ताहेन तु यामुनम् ।

सद्य पुनाति गांगेयं दर्शनादेव नार्मदम् ॥

पद्य० आदि० १३.७, मत्स्य १८६. ११

नर्मदा का दूसरा नाम रेवा था। मत्स्य-पुराण (दे० १६४ ४५) तथा पद्म-पुराण (आ० ख० २१ ४४) का कथन है कि नर्मदा के सोन अमर-कण्ठ में लगाने उमरो ममृद-मद्गम तव दशहोदि तीर्थं है। अग्नि एवं कूर्म में तो यह मर्या ६० करोड ६० हजार हो गई। भले हो यह सख्या अतिगयोक्ति हो परन्तु यह निविवाद है कि दक्षिण के बहुमस्यक तीर्थ एवं मन्दिर नर्मदा के तट पर उदय हुए और आज भी विद्यमान हैं। इनमें मत्सेवर-तीर्थ (घोकार), शुक्र-तीर्थ, भृगु-तीर्थ, जामदग्न्य-तीर्थ आदि विशेष प्रख्यात हैं। अन्य नार्मद-तीर्थों में माहि-

प्यती की बड़ी महिमा है। यह घोकार-मान्धाता के नाम से भी सवीकृत है।

गोदावरी—गोदावरी का माहात्म्य रामचरित से निखर उठा—यह हम सभी जानते हैं। दडवारण्य एव पञ्चवटी का पावन प्रदेश गोदावरी के बूल पर ही है। बहुत से मन्दिरों का उदय भी इस महानदी के पावन प्रदेश पर पनपा। नासिक गोदावरी के तट पर स्थित है। गोदावरी की प्राचीन सभा गौतमी थी। गोदावरी दक्षिण की गङ्गा है। ब्रह्म-पुराण की परम्परा में—

विन्ध्यस्य दक्षिणा गङ्गा गौतमी सा निगम्यते ।

उत्तरे सापि विन्ध्यस्य भागीरथ्यभिधीयते ॥

ब्रह्म पुराण में गोदावरी के तट पर स्थित लगभग १०० तीर्थों का गुणगान है, उनमें अश्विनक, कुशावतं, जन-स्थान, गोवर्धन, प्रवरासङ्गम तथा निवासपुर विशेष प्रख्यात हैं।

गोदावरी की उपान्त-भूमि में नासिक एव पञ्चवटी इन दो तीर्थों की बड़ी महिमा है। नासिक प्राचीन नगरी है। यह ईसा से कम से कम २०० वर्ष पूर्व विद्यमान थी। बाबू गजेटियर में नासिक के ६० मन्दिरों एव पञ्चवटी पर १६ मन्दिरों का उल्लेख है, परन्तु ये सभी मन्दिर कपटोप हैं। १६८० ई० में औरंगजेब के दक्षिणी सूबेदार के द्वारा विनष्ट किये गये थे—यह ऐतिहासिक तथ्य है। आधुनिक सभी विद्यमान मन्दिर पूना के पेशवा (१७५०-१८१८) के द्वारा निर्मापित हैं। इनमें तीन विशेष उल्लेख्य हैं—पञ्चवटी का रामजी, नारोतकर अथवा घण्टा-मन्दिर तथा सुन्दर-नारायण। पञ्चवटी के सीता-गुम्फा के निकट बालाराम का मन्दिर भी बड़ा विख्यात है।

पुष्कर-क्षेत्र—महाभारत (वन पर्व ८२ २६-२७) का उद्धोष है—

पुष्करेषु महामाग देवाः सर्पिगणा पुरा ।

सिद्धि समभिसंप्राप्ताः पृथ्येन भद्रतान्विता ॥

तत्राभिपेकं य कुर्यात्पितृदेवाचने रत ।

अश्वमेधादशगुण फलं प्राहुर्मनीषिणः ॥

पद्म-पुराण का भी पारायण (पंचम २७-२८) सुनिये—‘नास्मात्परतर लोके अस्मिन्परिपठ्यते’। यह भजमेर से ६ मील पर है। यहाँ पर ब्राह्म-प्रासादों में एक भव भी विद्यमान है। इसके कुण्डों (ज्येष्ठ, मध्य तथा कनिष्ठ) की बड़ी महिमा है। इस क्षेत्र की पुष्कर-सभा का कारण यहीं पर कमल भ—कमलासन ब्रह्मा द्वारा अपने पुष्कर (कमल) का विसर्जन है।



कुरु-क्षेत्र — यह अम्वाला से २५ मील पर है। यह महाक्षेत्र एव महातीर्थ है। इस पर अति प्राचीन सकेत भी प्राप्त हैं (दे० ऋ० दशम ३३ ४, ऐ० ब्रा० सप्त० ३०, तै० ब्रा० पंचम १ १ एव कात्यायन श्रौत-सूत्र आदि)। कुरुक्षेत्र का दूसरा नाम धर्म-क्षेत्र पडा (दे० गीता धर्मक्षेत्रे कुरुक्षेत्रे)। आर्यों की गौरव-गाथा में कुरुक्षेत्र एव ब्रह्मावर्त दोनों ही भौगोलिक दृष्टि से बड़े प्रख्यात हैं। कुरुक्षेत्र पर प्राचीन प्रवचनो से प्रतीत होता है यह एक वैदिक संस्कृति का प्रख्यात केन्द्र था—विशेषकर यज्ञ-स्थल—देवा वै सनमास्तन .. तेषां कुरुक्षेत्रे वेदिरासीत—तै० ब्रा० प० १ १। इस क्षेत्र का नाम महाराज कुरु से पडा। वामन-पुराण का प्राचीनस्थान है कुरु ने इन्द्र स वर मागा—

याउदेतन्मया कृष्ट धर्मक्षेत्र तदस्तु च ।

स्नातानां मृनानां च महापुण्यफलं त्विह ॥

कुरुक्षेत्र की कितनी सीमा थी और यहा पर कौन-कौन तीर्थ तथा पुण्य-स्थान थे—इन सब का अखिल सर्वोत्तम न कर कुरुक्षेत्र के कतिपय प्रसिद्ध पुण्य-स्थानो का नाम-सर्वोत्तम ही पर्याप्त है। इनमें ब्रह्मसर नामक पुष्करिणी प्रख्यात है। व्यास स्थनी या व्यास-तीर्थ आधुनिक बसवली, (धानेदवर के दक्षिण-पश्चिम १७ मील पर), अस्थिपुर (यज्ञी पर महाभारतीय योद्धाओं का अस्थि-संस्कार हुआ था—अनः यथार्थनाम) के अतिरिक्त यहा पर एक प्राचीन मन्दिर था। कनिष्क के मन में चक्रनीय इमी की मजा है। पृथूदक (सर्वश्रेष्ठ मारुत्वत तीर्थ) आधुनिक पेहेवा है जो करनाल जिले में है।

त्रिम्यनी—अन्तु, विष्णारभय से अन्य नाना पावन एव प्रस्थान क्षेत्रो का यहा मकीर्तन न कर त्रिम्यनी—प्रयाग, काशी और गया पर अति सक्षेप में समाहार कर तीर्थ—मूची से तीर्थ—माला ग्रयनीय होंगी।

प्रयागराज — प्रयाग की तीर्थ-राज कहा गया है। प्रयाग पर सर्वप्राचीन सकेत ऋग्वेद के एक खिल में (दे० म० १० ७५) में है। पुराणो एव महाभारत में इस की बड़ी महिमा गायी गयी है। तीर्थ राज प्रयाग के प्रधानतया तीन विभाग किये गये हैं—प्रयाग-मण्डल, प्रयाग तथा वेणो (त्रिवेणी)। प्रयाग शब्दार्थ प्रजापति ब्रह्मा का यज्ञ-स्थल होने के कारण प्रयाग (प्र(प्रकृष्ट) + याग (जहा पर)) कहाया। राज-शब्द के योग से यह तीर्थों का राजा है—एसा पुराणो का विश्वास है।

काशी—प्राचीनता, पुण्यता एव प्रशस्तता में काशी की समता इस देश की (और विदेश की भी) कोई भी नगरो नहीं कर सकती। धर्म-सीठ और विद्या-

पीठ - धर्म-क्षेत्र एवं शास्त्र-क्षेत्र का यह वाञ्छन रत्न नयोग अन्वय दुर्लभ है। न केवल हिन्दू-धर्म, उसकी एक विगिष्ट एवं वितरण शाखा बौद्ध-धर्म का भी यह प्रधान ही नहीं प्रथम प्रवर्तन-पीठ है।

वाराणसी और काशी का बड़ा प्राचीन इतिहास है। शतपथ ब्रा०, गोपथ ब्रा०, बृहदारण्यक एवं ऋषीतकी उपनिषदों आदि में भी यह नामग्री पठनीय है। पाणिनि की अष्टाध्यायी तथा पतञ्जलि के महाभाष्य में भी काशी के प्राचीन सकेत हैं। महाभारत और हरिवंश में तो पूरा इतिहास पढ़ने को मिलेगा। बौद्ध-ग्रंथों के परिशीलन से भी यह निश्चिन निष्कर्ष निकलता है कि महात्मा बुद्ध के समय (ई० पू० पञ्चम शतक) बानी, चम्पा, राजगृह, श्रावस्ती, साकेत तथा कौशांबी के समान समृद्ध एवं प्रख्यात नगर था। पुराणों में तो पृथुल प्रवचन है।

अस्तु इस लम्बे तथा विशाल इतिहास पर विशेष चर्चा यहाँ अप्रासङ्गिक है। काशी के प्राचीन पाच नाम हैं—वाराणसी, काशी, अविमुक्त, आनन्दकानन और श्मशान अथवा महादमगान। इन नामों का भी लम्बा इतिहास है। संक्षेप में काशी—काशते प्रकशते राजते वा—से सम्पन्न हुआ तथा यह प्रकाश उस ज्योति से अमोघ है जो भगवान् शङ्कर के ज्योतिर्लिंग की आधायिका है। वाराणसी में वहाँ का दो प्राचीन नदियों—वरणा और असि का इतिहास छिपा है। वाराणसी के भूगोल के अतिरिक्त उसकी तत्वविद्या बड़ी रोचक है। वरणा और असि के भौगोलिक अर्थ में एक आध्यात्मिक रहस्य पर जावालोपनिषद् का जो रहस्य है वह काशी के तीसरे नाम पर भी बड़ा मुन्दर सकेत करता है। अत्रि ने याज्ञवल्क्य से पूछा—इस अनन्त, अव्यक्त आत्मा को कैसे जाना जाय? याज्ञवल्क्य ने उत्तर दिया वह अविमुक्त के रूप में उपास्य है, क्यों कि आत्मा अविमुक्त में प्रतिष्ठित है। पुन प्रश्न उठा अविमुक्त की प्रतिष्ठा कहाँ पर है? उत्तर आया—वरणा और नासी के मध्य में अविमुक्त प्रतिष्ठित है? वरणा और नासी का क्या अर्थ? वरणा सर्वेन्द्रिय-क्षोषों को काटने वाली (नाश करने वाली) तथा नासी सर्वेन्द्रिय-जन्य पापों को वाप्तन वाला। फिर प्रश्न हुआ इन दोनों का स्थान कहाँ?—तो याज्ञवल्क्य का उत्तर हुआ—भू और नासिका का जो सन्धि-प्रदेश है—अर्थात् ध्यानम्।

अविमुक्त (काशी के तीसरे नाम) का सामान्य अर्थ न—विमुक्त है अर्थात् भगवान् शङ्कर और भगवती पार्वती के द्वारा यह स्थान कभी भी नहीं विमुक्त-छोड़ा गया।

चौथा नाम आनन्द-कानन का साधारण अर्थ है क्योंकि काशी शिव की प्रियतमा नगरी है और यहाँ पर उनको बड़ा आनन्द मिलता है। अत आनन्द-कानन। इसे श्मशान या महाश्मशान क्यों कहा जाता है? स्कन्द की व्याख्या है—'श्म' का अर्थ शव है, 'शान' का अर्थ शयन है। अत जब प्रलय आता है तो सभी महाभूत यहाँ पर शवरूप में शयन करते हैं, इस लिये इसकी महाश्मशान सजा है। पद्म-पुराण में शिव ने स्वप्न कहा है—यह अविमुक्त (काशी) श्मशान के नाम से इस लिये विख्यात है क्योंकि मैं यही में इस सम्पूर्ण जगत का सहार करता हूँ।

अस्तु, काशी की सबसे बड़ी महिमा बाबा विश्वनाथ का मन्दिर है। विश्वनाथ या विश्वेश्वर तो एक ही है परन्तु अविमुक्तेश्वर और विश्वेश्वर में पुराणों में भेद पाया जाता है। वाचस्पति के मत में अविमुक्तेश्वर-लिङ्ग और विश्वनाथ एक ही हैं। यद्यपि शिव के द्वादश ज्योतिर्लिंगों की परम्परा एवं प्रतिष्ठा से हम सभी परिचित हैं, परन्तु यह अविमुक्तेश्वर ज्योतिर्लिंग सर्वश्रेष्ठ है—दे० काशी-खण्ड २६, ३१—'ज्योतिर्लिंग तदेकं हि ज्ञेयं विश्वेश्वराभिधम्'

इस प्रधान पीठ के अनतिरिक्त काशी के अन्य पुण्य-पीठ भी हैं जिनको पञ्चतीर्थों के नाम से पुकारा गया है—म० पु० क अनुमार दगाद्वमेघ, लोनाक (मूर्ध-मन्दिर जहाँ पर द्वादशादित्यों की प्रतिष्ठा है), कशव विन्दुमाधव तथा मणिकर्णिका। आजकल तो पञ्च-तीर्थों में गङ्गा और अग्नि का सगम दगाद्वमेघ घाट, मणिकर्णिका घाट, पञ्चगंगा घाट और गंगा तथा वरुणा का सगम प्रसिद्ध हैं। वाराणसी-तीर्थ-यात्रा में इन प्रधान पीठों के दर्शन के अनतिरिक्त 'पञ्चश्रीशी परिक्रमा' का भी बड़ा महत्त्व है। काशी में कपाल-भोजन घाट भी आजकल प्रसिद्ध हैं। सम्भवत यह मध्यकालीन परम्परा है।

गया—'त्रिस्थली' के दो स्थल प्रयाग और काशी पर इस मक्षिण प्रवचनोपरान्त अब गया पर चलो। पूर्वजों की गया करें। वास्तव में तीर्थ-क्षेत्र एवं मन्दिर-पीठ दोनों की दृष्टि से गया का बड़ा महत्त्व है। प्रत्येक हिन्दू अपने दिव्य पिता को गया करने का अलिखित रहस्य है। बहुमन्त्र अर्चना मनोरथ भी सिद्ध करते हैं। गया हिन्दुओं एवं बौद्धों दोनों का ही महातीर्थ है। गया और बुद्ध-गया इन दोनों नामों में हम परिचित हैं। बुद्ध-गया पर इन आगे तीसरे पटल में लिखेंगे। हिन्दू-दृष्टि से गया की सशिव समीक्षा आवश्यक है।

वायु पुराण का गया माहात्म्य बड़ा विशद है। गया के इतिहास, पुराण एवं नाना उपाख्यानों से इतिवृत्तो एवं रूपक-रञ्जनाओं का यह आगार है। गया एक अति प्राचीन स्थान है—इस का प्राचीनतम साहित्य पोषण करता है। 'गय शार्य-मज्ञा है। ऋ० दग्म, ६३ १७ तथा ६४ १७ में—'अमतावि जनो दिव्यो गयेन'—आधा है, अतः यह आकृत मर्मरिण होना है। अथर्ववेद (१ १४ ४) में गया एक जादूगर के रूप से निर्दिष्ट है। वैदिक संहिताओं के अमर दास, राक्षस आदि अनायं जादूगर भी थे। अतः बहुत सम्भव है अथर्व-वेद का यह जादूगर—'गय' पुराणों का अमुर—गयामुर बन गया।

'गयशिरस्' की तथाकथित पौराणिक कल्पना पुराणों से भी प्राचीन है। निरक्त-वार यास्क ने—'इदम् विष्णु-विचित्रमे श्रेधा निदवे पदम्'—की शाकपूणि की व्याख्या में प्राकृतिक (भू, अन्तरिक्ष तथा द्यौः) सकेत के साथ-साथ और्णवाय की व्याख्या में समारोहण, विष्णु-पद एवं गयशिरस् का भौगोलिक सकेत भी दिया है। अथर्व गयशिर' शब्द पर नाना सकेत बौद्ध-ग्रंथों में आये हैं (दे० महावग्ग)। जैन-ग्रंथ (दे० उत्तराध्यायन-सूत्र) भी इस शब्द का सकेत प्रस्तुत करते हैं। अश्वघोष के 'बुद्धचरित' (दे० १२ वा सर्ग) में भगवान् बुद्ध राजपि गय की आश्रम-नगरी गये थे—एसा वर्णन है। वहा पर (दे० १७ वा सर्ग) गया में स्थित उरविल्वा नामक काश्यपीय आश्रम पर भी गौतम पधारै एसा भी उल्लेख है। विष्णु-धर्मोत्तर (८५ ४०) में विष्णु-पद की महिमा से उसे श्राद्ध का पुण्य-स्वान माना गया है। समारोहण यथानाम किमी 'प्रान्तर' प्रदेश (किर्सा पहाडी के उपर समनल भूमि पर स्थित नगर या दुर्ग) से है। सम्भवतः फलयू नदी के निरट पहाडी से इसका परामर्श है। अतः यह निष्कर्ष निकाला जा सकता है कि और्णवाय का यह 'गयशिरस' सकेत गया से ही है। गया की गयशिरस सजा का पौराणिक आम्बान बड़ा ही रोचक है। गयामुर नामक एक महापराक्रमी अमुर था, जिस की ऊचाई १२५ योजन तथा परीणाह (मोटाई) ६० योजन था। वह कोलाटल पर्वत पर सहस्रो वर्ष कठिन तपस्या करता रहा। अतः देवगण आतङ्कित हो उठे। ब्रह्मा के पास पहुँचे। ब्रह्मा उनको लेकर शिवधाम पधारै। शिवने वहा विष्णु के पास जाओ। अतः विष्णु सब को साथ लेकर गयामुर के पास आये। विष्णु ने उस की इस महा तपस्या का कारण पूछा और वर मागने को कहा। गयामुर ने अपनी सर्वतोवरिष्ठा पुण्यता मागी। देवो ते 'तथास्तु' कहा और स्वर्ग चले गये। अतः क्या जो

कोई गयासुर के पावन शरीर को छूता वही पुण्यात्मा हो जाता और स्वर्ग पहुँचता। वेचारे यम का आधिपत्य समाप्त हुआ, कोई वहा भूलकर भी न जाता। अब यम परेजान हुए—ब्रह्मा के पास पहुँच। ब्रह्मा यम को साथ लेकर पुन विष्णु के पास गये और कहा आप गयासुर स यज्ञार्थ उसका पुण्य शरीर माग लें। विष्णु की प्रार्थना गयासुर ने मान ली और घडाम स जमीन पर गिर पडा—गिर कोलाहल पवत के उत्तर म और पैर दक्षिण मे। अब ब्रह्मा ने अपने यज्ञ-सभार जुटाये। परन्तु यज्ञ-कार्य मे ब्रह्मा का एक बाधा दिखाई पडी। गयासुर का शरीर हिल रहा था। ब्रह्मा न यम स उस पर एक शिला रखने को कहा तब भी शरीर का स्पन्दन न रुका। अब ब्रह्मा ने शिवादि देवो से उस पर खडे होने को कहा जिमसे उसका हिलना बन्द हो। इत पर भी जब हिलना ना रुका तो वेचारे पितामह पुन पुराण-पुरुष विष्णु के पास गय और कहा गयासुर और उम पर स्थित शिला को हिलन स बचाइये। विष्णु ने अपनी 'भूति' देकर कहा जाओ इस को रख दो हिना बन्द हो जावगा। परिणाम न निकला। अन्तनोगत्वा विष्णु भी वहा आगये और स्वय जनाईन, पुण्डरीक तथा आदि गदाधर के रूप म, ब्रह्मा प्रणिानह पितामह, फल्कीश, केदार और वनकेअर के पाच रूपो मे, विनायक गणेश गजरूप मे तथा इमी प्रकार सूर्य, लक्ष्मी, सीता, गौरी (भङ्गा), गायत्री सरस्वती भी मभी अपन अपने नाना रूपो मे उस शरीर पर सवार हो गयी। अब जाकर गयासुर का शरीर स्तब्ध हुआ। गयासुर को अब शिमायत हुई—इन तरह उमे को धोना दिया गया? जब उनने अपना पुण्य शरीर ब्रह्मा को "ज्ञार्थ दे ही दिया था तो विष्णु के वचन-मात्र से ही वह स्तब्ध हो जाता पुन इस सब बाद से क्या प्रयोजन? उस पर भी विष्णु ने अपनी गदा रख दी (आदिगदाधर) देवो ने प्रसन्न हो कर गयासुर मे बरदान मागने को कहा तो उनने जो बरदान चुना वही आये गया-क्षेत्र के माहात्म्य का मूलमन्त्र है। गयासुर न बर मागा—“जब तक पृथ्वी, सूर्य, चन्द्र तारागण का अस्तित्व है, तब तक ब्रह्मा, विष्णु, शिव आदि सभी ये देव मेरी इस शिला पर बन रहें। यह पवित्र क्षेत्र नरे नाम से विश्रुत हो। सभी तीर्थ पञ्च-त्रोश-परिमित गया क्षेत्र एव त्रोगैक-परिमित गयशिर-क्षेत्र के मध्य मे केन्द्रित रहे। सभी देवगण अव्यक्त (पद-विन्नादि) अथवा व्यक्त (देव-भूति) रूप मे विरामान रहें। जिन को यहां पर मणिगड थाड दी जावे वे ब्राह्मलोक जावे और ब्रह्म-हत्या आदि जघन्य पाप का भी यहां नाश हो जावे”। देवो को तयास्तु कहना पडा।

गया के पुराणमाख्यानम पर इस सक्षिप्त प्रवचन के उपरान्त गयावान ब्रह्माणो की दुदगा पर कुद अश्रुक्षणो का पात अवश्यक है । ब्रह्मा ने इस महातीर्थ को ब्राह्मणो को दे डाता , यहां पर सब प्रकार के ऐश्वर्य एवं समृद्धिया थी । 'असन्तुष्टा द्विजा नष्टा ' जो कहा गया है वह ठीक ही है । यहाँ के ये ब्राह्मण बडे लालची थ । उनका पेट नहीं भरा । उन्होने घर्षारण्य मे धर्मराज के नाम पर बडा यज्ञानुष्ठान किया तथा यज्ञ-दक्षिणा मागी । ब्रह्मा ने जब सुना तो बडे क्रुद हुए और आ कर दाप दे गये और उनका सारा ऐश्वर्य भी ले गये । बेचारे ब्रह्माण विलाप करने लगे तो ब्रह्मा ने कहा अब तुम्हारे लिये यात्रियो न द्वारा प्रदत्त दान-दक्षिण के अतिरिक्त और कोई महारा नही ।

अन्त मे गया के प्रधान उप-तीर्थों का भी स्वल्प सवीर्तन अपेक्षित है । गया-तीर्थों की सख्या काफी बडी है, परन्तु तीन तहातीर्थ बहुत प्रशस्त हैं, जिनका दर्शन गया-भायी के लिये अनिवार्य है । फल्गु नदी का स्नान, विष्णुपद तथा अक्षयवट का दर्शन । विष्णु-पद का मन्दिर सबसे बडा है जो भगवान् विष्णु के पद-चिन्ह पर उत्थित हुआ है । यह एक पहाडी पर है जो फल्गु नदी क पश्चिम पार्श्व म स्थित है । गया मे लगभग ४५ थ्राड -वेदिया हैं जिनमे पाच प्रमुख हैं - प्रेत-शिना, राम-शिला, राम-कुण्ड, ब्रह्मान्कुण्ड तथा काक-बलि । पञ्चत्रोशी गया के अतिरिक्त त्रौशैक परिमित गय-तीर्थ के मुण्ड पृष्ठ, प्रभास, गृध्रकूट, नागकूट भी तीर्थ परम पावन माने जाते हैं ।

'महाबोधि तरु' हिन्दुओ के लिये भी उतना ही पूज्य है जितना बौद्धो के लिये गया-माहात्म्य का यह सामान्य श्रौदार्य है । उत्तर-भानस तथा मातङ्ग-वापी भी प्रख्यात तीर्थ है ।

यह अध्याय अपेक्षाकृत बहुत बडा हो गया । ऐसा प्रतीत होता है, विनायक प्रकुर्वाणों रचयामास बानरम्' । कहा तो हिन्दू प्रासाद की पृष्ठ-भूमियो मे तीर्थ-माहात्म्य की लोक-धर्मिणी सस्था का मूल्याङ्कन करने बले ये वहाँ वह स्वय महा प्रासाद के रूप म इतनी ऊची उठ गयी । वास्तव मे हिन्दू सस्कृति का मर्म यही है जो भणोरणीयान् है वही महतो महीयान् बन जाता है

अस्तु, ग्रन्थ विस्तार-भय से अब यह विवरण सनोच्य है । परन्तु अभी बहुत से तीर्थ एव महातीर्थ तथा क्षेत्र, घाम, मठ छूट गये । भारतवर्ष के प्राचीन धार्मिक इतिहास मे पुण्यनगरियो की अत्यन्त प्राचीन पुण्य-परम्परा है —

अयोध्या मथुरा माया कारी काञ्ची ह्यवन्तिका ।  
 एताः पुण्यतमाः प्रोक्ताः पुरीणामुत्तमोत्तमाः ॥  
 कारी कान्ती च मायाख्या त्वयोध्या द्वारवत्यपि ।  
 मथुरानन्तिका वैता सप्त पुर्योऽत्र मोक्षदा ॥

धामो मे बदरीनाथ, जगन्नाथपुरी, रामेश्वर तथा द्वारका अत्यन्त पावन एवं प्रसिद्ध हैं। इन पर स्थित मठो एवं मन्दिरों की कुछ विस्तार से समीक्षा हम आगे करेंगे—(दे० तृतीय पठल—प्रासाद-वास्तु के स्मारक ) ।

यहा पर जगन्नाथपुरी, जो पुरुषोत्तम-क्षेत्र के नाम से प्रख्यात है, उस पर थोडा सा विवेचन प्रासङ्गिक है ।

जगन्नाथपुरी उड़ीसा मे है । उड़ीसा मे चार प्रधान तीर्थ-क्षेत्र हैं—भुवनेश्वर (चक्रतीर्थ), जगन्नाथ (शस-क्षेत्र), कोणार्क (पद्म-क्षेत्र) तथा जैपुर (गदा-क्षेत्र) पुरुषोत्तम-तीर्थ (जगन्नाथपुरी) [पर ब्रह्म-पुराण (दे० अ० ४७-७० लगभग १६०० श्लोक) तथा बृहन्नारदीय (उत्तरार्ध अ० ५२-६१ लगभग ८०० श्लोक) मे बडे विस्तार से वर्णन है । उड़ीसा की दो और सजायें हैं—भोण्डू तथा उत्कल । पुराणों की वार्ता है अश्वन्ती के राजा इन्द्रद्युम्न इस महातीर्थ की गौरव-गाथा सुनकर अपने सैन्य, सेवक, पुरोहितों और स्थपतियों को लेकर यहा पर भगवान् वासुदेव के दर्शनाय आ पहुँचा । वहा पर भगवान् जगन्नाथ की इन्द्रनील-मणि-मयी प्रतिमा थी, जोवालुका मे विलुप्त हो लतागुल्म से अद्भुत थी । इन्द्रद्युम्न वहा पर अश्वमेध यज्ञ किया और एक बडा प्रासाद (मन्दिर) बनवाया और जब उस मन्दिर मे प्रतिमा-प्रतिष्ठा का अवसर आया तो रात्रि मे उसे स्वप्न हुआ कि समुद्रवेला पर स्थित बटवृक्ष के निकट प्रातरत्याय जाओ और बटवृक्ष काट लामो । राजा ने वैसा ही किया और वही पर उसे दो ब्राह्मण मित्रे जो वास्तव मे स्वयं भगवान् विष्णु और विश्वकर्मा थे । भगवान् ने राजा से कहा कि उन का यह साथी (दूसरा ब्राह्मण) तुम्हारे लिये प्रतिमा बनावेगा । विश्वकर्मा ने इन्द्रद्युम्न के द्वारा निर्मापित प्रासाद मे प्रतिष्ठार्थं कृष्ण, बलराम और मुभद्रा की तीन बाष्पमयी मूर्तिया बनाकर प्रदान की । विष्णु ने राजा को दिना मांगे वर भी दिया कि जिस कृष्ण पर उसने अश्वभूष स्नान किया है वह उसके नाम से विख्यात होगा तथा जो आगे के लोग इस मे स्नान करेंगे वे इन्द्रलोक को जायेंगे । अस्तु इन वार्ता से यह ऐतिहासिक निष्कर्ष निकलता है कि पुरुषोत्तम एक प्राचीन स्थान था जो नीलाचल के नाम से विद्युत था । यहा पर कृष्ण की उपासना मे बाष्पमयी प्रतिमओं की प्रतिष्ठा से यह परम्परा कुछ विशेष प्राचीन प्रतीत होती है ।

राजेन्द्रलाल मित्र (See Antiquities of Orissa) का प्राकृत है—  
 पुरपोत्तम क्षेत्र को तीन ऐतिहासिक कालों में विभाजित किया जा सकता है—  
 प्राचीनतम हिन्दू-काल (Hindu period), प्राचीन बौद्ध-काल (Buddhist  
 period) तथा पूर्व-मध्यकालीन वैष्णव-काल (Vaisnava period)। प्राचीन-  
 तम हिन्दू काल का कुछ आभास ऊपर की गौराणिक बार्ता में प्राप्त हो सकता है।  
 बौद्ध काल के बौद्ध-प्रभाव के सम्बन्ध में विशेष ज्ञातव्य यह है कि उत्कल (उड़ीसा)  
 में अशोक के शिलालेख (दे० धौली की पहाड़ी), एवं खण्डगिरि (जो भुवनेश्वर  
 से पाच मील की दूरी पर है) में बौद्ध-कालीन गुहा-मन्दिरों के साथ-साथ बौद्ध-  
 प्रभाव में जगन्नाथ की रथ यात्रा (Car-procession) बृद्ध की दन्त-चिन्ह-  
 यात्रा (procession of Buddha's Tooth-relic) का सादृश्य रहता है  
 एवं जगन्नाथ-मन्दिर की मूर्ति-त्रय-परम्परा (दो भाइयों के साथ बहन) पर बौद्ध-  
 धर्म के त्रिक-बुद्ध धर्म एवं सष-का प्रभाव परिलक्षित होता है।

जगन्नाथपुरी का वैष्णव-धर्म उस उदात्त एवं सहिष्णु समय का उद्घोष  
 करना है जब शैवों एवं वैष्णवों के पारस्परिक सौहार्द की सरिता वह निकली थी।  
 जगन्नाथ के प्रासाद प्रधान के अतिरिक्त वहाँ पर १२० मन्दिर और हैं जिनमें १६  
 तो शिवालय ही हैं। सूर्य-मन्दिर भी हैं। हिन्दू-धर्म के प्रायः सभी सम्प्रदाय यहाँ  
 पर प्रतिष्ठित हैं। तभी तो सभी हिन्दुओं का चार धामों में यह एक अत्यन्त  
 धाम है। ब्रह्म-पुराण (५६ ३४-६६ तथा ६६-७०) के निम्न प्रवचन इस दृष्टि  
 से कितने सार्थक हैं —

शैवभागवतानां च वादार्थप्रतिषेधकम् ।  
 अस्मिन् क्षेत्रवरे पुण्ये निर्मले पुरपोत्तमे ।  
 शिवस्यायतनं देव करोमि परमं महत् ।  
 प्रतिष्ठेयं तथा तत्र तव स्थाने च शङ्करम् ।  
 ततो ज्ञास्यन्ति लोकेऽस्मिन्नेकमूर्त्तिं हरीश्वरौ ।  
 प्रत्युवाच जगन्नाथ स पुनस्तं महामुनिम् ॥  
 नावयोरन्तरं विविचदेकभावी द्विधा कृतौ ॥  
 यो रुद्रः स स्वयं विष्णुर्षो विष्णुः स महेश्वरः ।

जगन्नाथ इस पावन धाम की कुछ ऐसी विशिष्टतायें हैं जो अन्यत्र नहीं।  
 यहाँ पर छुपाछूत का भेद बिलकुल नहीं। यहाँ का भाव ही पावन प्रसाद है।  
 सभी उसे निस्मकीच स्वीकार करते हैं। यह 'महाप्रसाद' सुखाकर लोग अपन



अपने घर ले जाते हैं। यहाँ की रथ-गंगा सब महोत्सवों की निरोमणि है। घापाठ मुक्ल द्वितीया में यह महोत्सव प्रारम्भ होता है। तीनों—कृष्ण सुभद्रा और वनराम—के अपने अपने सलान्छन रथ चलते हैं जो यात्रियों के द्वारा खींचे जाते हैं। यह यात्रा मन्दिर से प्रारम्भ होती है और जान्नाय जी के ग्राम-निवास तक जाती है।

वाराणसी के सदृश जगन्नाथ पुरी में भी पाँच प्रधान तीर्थ हैं—मार्कण्डेय-सर, कृष्ण-वट, वनराम समुद्र तथा इन्द्रद्युम्न-कुण्डः—

मार्कण्डेय वट कृष्णं रोहिण्यं महोदधिम् ।

इन्द्रद्युम्नमरश्चैव पञ्चतीर्थी विधि स्मृतः ॥ ब० ६०. ११

जगन्नाथ के मन्दिरों पर आगे के पटल में समीक्षा होगी अतः इस धाम की इस पूर्व-पीठिका से हम सन्तोष करें।

द्वादश ज्योतिर्लिंगों—की भी प्राचीन पुण्य-परम्परा से हम परिचित ही हैं। शिवपुराण (१ १८, २१-२४) का प्रवचन है—

पृथिव्यां यानि लिंगानि तेषां सख्या न विद्यते ।

मौराष्ट्रे सोमनाथ च श्रीशैले मल्लिकार्जुनम् ।

उज्जयिन्यां महाकालमोकारे परमेश्वरम् ॥

केदार हिमवत्पृष्ठे हाकिन्यां भीमशङ्करम् ।

वाराणस्यां च विश्वेशं त्र्यम्बकं गौतमीतटे ॥

वैद्यनाथं चित्ताभूमौ नागेशं दारुकावने ।

सेतुबन्धे च रामेशं कृष्णेशं च शिवालये ॥

द्वादशैतानि नामानि प्रातरुत्थाय यः पठेत् ।

मर्गपापविनिमुक्तः सर्वसिद्धिफलं लभेत् ॥

हिन्दू धर्म की विभिन्न भ्रवान्तर शाखाओं एव नाना सम्प्रदायों के अनुसूचक इस देश में अगणित पावन क्षेत्र प्रकल्पित हैं। ५१ या १०८ शक्ति-पीठों की प्राचीन परम्परा (देखिये लेखक का 'प्रतिमा-विज्ञान'—इस अध्ययन का चतुर्थ ग्रन्थ) से हम परिचित हैं। 'बार्हस्पत्य सूत्र' (तृ० ११६-१२६) वैष्णवों के एव शाक्तों के आठ आठ पावन क्षेत्रों का निर्देश है, जिनका भ्रवण विशेष आवश्यक नहीं।

अस्तु अगणित तीर्थों की तालिका अब यहाँ नहीं लाई जा सकती है। अन्त

मे ओपोद्धातिव उस महात्म्य का माहात्म्य स्मरणीय है कि भारतवर्ष का समस्त प्रदेश ही पावन है। तीर्थ-भूमि वास्तव में सत्य-भूमि तपो-भूमि, अध्ययनाध्यापन-भूमि, यज्ञ-भूमि—धर्म-भूमि है। पद्य-पुराण (द्वि० ३६ ५६-६१) का प्रवचन है — 'जहाँ अग्निहोत्र एवं श्राद्ध की जाती है, जहाँ देवतायजन स्थित है, जिस घर में वेद-पाठ होता है, जहाँ गौर्वें रहती हैं, सोमपायी जहाँ निवास करते हैं, जिस स्थल पर पर अश्वत्थ उगा है, जहाँ पुराण का पारायण होता है, जहाँ अपना गुरु रहता है, जहाँ सती रहती है अथवा पिता और उसका लामव लडका रहता है — वे सभी तीर्थ-भूमिया हैं।'

अस्तु हमने अपने—'हिन्दू प्रासाद'—Hindu Temple में लगभग २२०० तीर्थों की तालिका प्रस्तुत की है, वह वही पाठनीय है। अन्त में इतना ही पर्याप्त है कि भगवान् वायु (दे० वायु-पुराण) का कथन है कि तीर्थों की संख्या साढ़े तीन करोड़ है। अतः तीर्थ-माहात्म्य ही ने हिन्दू प्रासाद का यह प्रोत्साह प्रदान किया है।



मूल-सिद्धान्त

- १ प्रासाद पर की व्युत्पत्ति
- २ प्रासाद स्थापत्य तथा राज प्रासाद स्थापत्य (Temple-architecture & Palace architecture)
- ३ प्रासाद शिल्पों
- ४ प्रासाद निवेश एवं प्रासाद-वि-यास
- ५ प्रासाद-प्र तिष्ठा एवं मूर्ति न्यास

## प्रासाद-निवेश

# प्रासाद-स्थापत्य का शास्त्रीय विवेचन

प्रासाद का अर्थ—अमरकोष में प्रासाद की परिभाषा वास्तव में पारिभाषिक नहीं—“प्रासादो देवभूभुजाम्”—अर्थात् प्रासाद अर्थात् महल या मन्दिर राजाओं एवं देवों दोनों के लिये सजापित है—यह परिभाषा एक प्रकार से साधारण है, जो काव्यों, नाटकों एवं अन्य ग्रन्थों में मिलती है।

प्रासाद शब्द की व्युत्पत्ति ही इस परिभाषा को काट देती है—‘सदन साद अर्थात् इष्टिकाओं अथवा शिलाओं का सादन, वैदिक चिति का प्रारम्भ करती है। प्रकृषेण सदन सादन वा यस्मिन् स प्रासाद प्रकर्ष का अर्थ यहाँ पर मन्त्रादि-नाना उपचार-पुरस्सर अभिषेक आदि एवं परीक्षादि मन्त्र-पूत इष्टिकाओं एवं जिलाओं के निवेश से वैदिक याग का श्रीगणेश सर्वप्रथम चिति से प्रारम्भ होता है। चिति से ही आगे चैत्य बना जो नरावास नहीं थे। चैत्य भी बौद्धों के लिये उतने ही पूज्य एवं उपास्य बने जैसे आगे चलकर ब्राह्मणों के लिये मन्दिर।

वैदिक चिति या यज्ञ-वेदी हिन्दू प्रासाद की जननी बनी। जिस प्रकार यज्ञ की नारायण (यज्ञ-नारायण) के रूप में प्रकल्पित किया गया, उसी प्रकार प्रासाद को पुरुष (विराट-पुरुष) के रूप में प्रकल्पित किया गया। निम्नलिखित उद्धरणों से पाठकों को बहुत कुछ प्रासाद शब्द की सच्ची व्युत्पत्ति तथा उसका अभिधेयार्थ—सत्यतः बोधगम्य बन सकेगा। पुराणों में अग्निपुराण का, तत्रो में हयशीर्ष-पञ्चरात्र का, शिल्पग्रन्थों में समरागण-सूत्रघार एवं शिल्प-रत्न का तथा प्रतिष्ठा-ग्रन्थों में ईशानशिवगुरुदेव-पद्धति आदि के जो पृष्ठ प्रवचन उद्धृत किये गये हैं वे निम्न पठनीय हैं—

‘प्रासादं वासुदेवस्य मूर्तिभेदं निबोध मे ।  
 धारणाद्धरणीं त्रिद्वि आकाशं शुषिरात्मकम् ॥  
 तेजस्तत पावकं त्रिद्वि वायुं स्पर्शगत तथा ।  
 पापाण्दिष्वेवं जलं पार्थिव पृथिवीगुणम् ॥  
 प्रतिशब्दोद्भवं शब्द स्पर्शं स्यात् कर्कशादिकम् ।  
 शुक्लादिकं भवेद्रूपं रसमन्नादिदर्शनम् ॥  
 धूपादिगन्धं गन्धन्तु वाग्भेयादिपु संस्थिता ।  
 शुक्रनासधिता नामा बाहू तद्रथर्त्री भृशौ ॥

शिरस्त्वण्डं निगदित क्लस मूर्द्धज स्मृतम् ।  
 कण्ठ कण्ठमिति ज्ञेयं स्कन्ध वेदी निगद्यते ॥  
 पायूपस्थे प्रणाले तु त्वक्मुधा परिकीर्तिता ।  
 मुख द्वार भवेदस्य प्रतिमा नीव उच्यते ॥  
 तच्छ्रुति पिण्डिका विद्धि प्रकृतिञ्च तदाकृतिम् ।  
 निश्चलत्वेञ्च गर्भोऽस्या अधिष्ठाता तु केशव ॥  
 एवमेव हरि साक्षात् प्रासादत्वेन सस्थित  
 लघा तस्य शिवो ज्ञेय स्वन्वे धाता व्यग्रस्थित ॥  
 ऊर्ध्वभागे स्थितो विष्णुरेव तस्य स्थितस्य हि ।  
 सर्षत्त्वमयी यन्मात् प्रासादो भास्कारी तनु ।  
 तद् यथावस्थित कथयामि निबोधत ।  
 पायूपस्थौ प्रणालौ द्वौ नैत्रौ क्षयौ गगान्तकौ ।  
 मुधा भुग्न (—?) पिनीज्ञेयास (व) क्षा मञ्जरीकोर्ध्वत ।  
 ज घा-ज घा तु विज्ञेया वरण्डी वसना मता ।  
 शुकाव्रातु भवेन्नासा सुत्राणि विशेषत ।  
 गर्भ स्थिरत्वे विज्ञेयो मुख द्वार प्रकीर्तित ।  
 कपाटीष्टपुटी ज्ञेयो प्रतिमा जीवमुच्यते ।  
 स्त्रस्तु वेदी गदिता कण्ठ कण्ठमिहोच्यते ।  
 शिरोमान्नास्थित ज्ञेय— --चून सस्थित ।  
 एवमेव रवि साक्षात् प्रासादस्थेन सस्थित ॥  
 जगती पिण्डिका ज्ञेया प्रासादो भास्कर स्मृत ।  
 प्रासाद पुरुष मत्वा पूजयेन्मन्त्रचित्तम् ।  
 प्रपद् पादक विद्याच्छ्रुत्वा स्तूपीति कथ्यते ।  
 लोहक्रीलकपत्रादि सर्वं दन्तस्त्रादिकम् ।  
 सुवा शुल्क त्विष्टिकीघमस्थि मञ्जा च पीतरुक ।  
 मेद श्यामरुचिस्तद्वद् रक्त स्वत रुचिस्तथा ॥  
 मास मेचकवर्णं स्याच्चर्म नील न सराय ।  
 त्वक् कृष्णवर्णा मित्यद्याहु प्रासादे सप्तधातर ।  
 प्रासाद लिंगमित्याहु स्त्रिजगल्लयनाद यत ।  
 ततस्तदाधारातया जगती पीठिका मता ॥

प्रासादे यदिच्छवराक्त्यात्मक तच्छक्त्यन्तै स्वाद-वसुधाद्यैस्तु तत्त्वे ।  
 शची मूर्ति खलु देवालयारूपेत्यस्माद्-ध्येया प्रथम चाभिपूज्या ॥

ये सब इस नवीन उन्मेष को सार्थक एवं समर्थित करते हैं।

प्रामाद स्थापत्य पर बहुत से योगोपीय तथा भारतीय विद्वानों ने कृतम चलाटे है। प्रामाद अर्थात् देव मन्दिर अर्थात् (Hindu temple) के आविर्भाव के सम्बन्ध में नाना प्राकृत इन लोगों ने उगाये हैं। प्रामाद के जन्म को कई लोगों ने Mound Theory, Umbrella Theory या Stup Theory मन्ती है वे पूव निर्दिष्ट उद्धरणों से निर्याक मिद्ध हो जाता है।

मत्य यह है कि आनुनिक विद्वानों और लेखकों ने यह नहीं समझा कि हमारी मारी कला क्या काव्य, क्या नृत्य या नाटक क्या संगीत क्या आलेख्य नाय ही साथ वास्तु और नित्य भी—ये सभी कलाएँ दर्शन की ज्योति में ही अनुप्राणित हैं। दर्शन-विहीन भारतीय कला स्थाणु के समान निष्प्रभ अथवा शुष्क ही है। इस में सन्देह नहीं वे विश्व के सभी साहित्यकारों तथा कलाकारों ने ही भी काव्य, साहित्य अथवा कला को आनन्द-रहित नहीं माना, परन्तु भारतीय एवं पाश्चात्य दृष्टिकोण में आनन्द के सम्बन्ध में महान् अन्तर है। भारत के इस मिद्धान्त में ब्रह्मानन्द-महोदर रम की परिभाषा दी गई है, और —रमो वै न—वैदिक कर्तान देन है। इसी त्रिये हमारे मनीषियों ने और ऋषियों ने इस शब्द-ब्रह्म, नाद-ब्रह्म का माझात्कार कर इन कलाओं में भी ब्रह्म को स्थापित किया है। वास्तु-पण्डित तथा शिल्प-कोविद् भी पीछे नहीं रहे। शिल्पाचार्यों ने भी वास्तु-ब्रह्म की भी कवत जोरी कल्पना ही नहीं की वरन् पाषाण, इष्टिका एवं मृत्तिका के पुञ्जी-भूत रूप को अर्थात् नागार रूप को निराकार में परिणत कर लिया है। इस अन्वेषण में हम प्रामाद के प्रमुख अंगों एवं उपागों का वर्णन करेंगे, जिसमें हमारी यह धारणा पूर्ण पुष्टि को प्राप्त होगी।

प्रामाद-स्थापत्य तथा राज-प्रामाद-स्थापत्य (Temple architecture & Palace-architecture) —इस उपोद्घान के अनन्तर इस मूल-भूत अवनारण्य के विपरीत दिशा में जाने पड़े भी हमें कुछ तर्क-मुक्त व्याख्या करनी है। यह मेरा अन्वेषण केवल समरगण मूर्धधार पर आधारित है। समरगण-मूर्धधार में राज-भवन को राज-प्रामाद के नाम में नहीं पुकारा गया है। राज-निवेश अथवा राज-गृह के नाम में दो अध्यायों में राज-भवनों का वर्णन किया गया है, तो फिर इस भाग में देव-प्रामाद के साथ राज-भवनों को कैसे एकत्र लाया जा सकता है? इस का उत्तर इतिहास देना है, जिस पर आज तक किसी विद्वान् ने न सोचा न लिखा। हमारी प्राचीन परम्परा थी कि जनाजाओं में अर्थात् साधारण जनो के घरों में जहां तक दौदात और सम्भों की रचना का

सम्बन्ध है वह वभी भी पाषाण अथवा शिला अथवा पत्थी ईंट से नहीं बनाना चाहिये। निम्न उद्धरण पढ़िए—

शिलाकुड्य शिलास्तम्भ नराग्रासे न योजयेत्—कामिकगम

यह परम्परा अति प्राचीन थी। अतएव प्राचीन वाच्य ग्रन्थों जैसे रामायण आदि तथा सूत्र-ग्रन्थों में साथ ही साथ इतिहास-ग्रन्थों में देव-कुल, देवागार, विष्ण्व आदि शब्दों का प्रयोग हुआ, वयो कि देव-स्थान इही जनावासों में एक पृथक् एकान्त स्थान में बनाये जाते थे। कालान्तर पा कर महाराजा, अधिराजो, सामन्तों, श्रेष्ठियों, धनियो मानियो एव दानियो के द्वारा मन्दिर निर्माण का शौ-गणेश हुआ। मन्दिर की परिभाषा विश्व-कर्मा वास्तु शास्त्र में पाषाण निर्मित भवन देव-भवन के लिये दी गई है। तभी से ये प्रासाद बनने प्रारम्भ हुये हैं। अतः शनैः शनैः देवों के लिये पाषाण विनिर्मित भ्रातय बनने लगे, जो मन्दिर कहलाए। इस रचना में पहिली श्रेणी चित्त के रूप में पुनः पट्टिकामयी (Dolemen) रचना में, उस के अनन्तर छाद्यक एव मण्डपाकार देव-भवन उदित होने लगे—यह सब मौलिक भित्ति (शास्त्रीय सिद्धान्तों) पर आधारित भारतीय प्रासाद-स्थापत्य (Temple-architecture) पर आगे विवेचन करेंगे।

जहां तक मध्यकालीन प्रासाद स्थापत्य वैभव सम्पन्न हुआ—जैसे शिखर मय, स्तूपिना मय, भौमिक साधार, निरन्वार बहुशृंगिक अनेकाण्डक, पचायतन पुरस्सर—वे सब वास्तव में प्रासाद-परिभाषानुगत स्थापत्य कला के निदर्शन हैं—यह सब तत्रैव पठनीय है।

भारतीय स्थापत्य क इतिहास में लयन प्रासादों, जिनको हम प्रायुनिक भाषा में गुहा-मन्दिर Cave Temples कहते हैं, वे कितने प्राचीन है यह सब हम जानते ही हैं। समरगण-सूत्रधार में इन प्रासादों को पारिभाषिक सज्ञा 'नयन' अथवा 'गुहाधर' अथवा 'गुहराज' के नाम से दी गई है। मेरी दृष्टि में शिलामय प्रासादों का विकास दो हजार वर्ष से अधिक नहीं माना जा सकता। पुरातत्वाय अन्वेषणों अनुसन्धानों तथा नाना शिला लेखों एव अनेक अन्य सम्भारों से यह भी पूर्ण परिचय प्राप्त होता है कि लगभग तीन हजार वर्ष पहले दारुज अथवा दारुव (Wooden temples), मातिक एव पट्टिश अर्थात् (mud-temples and cloth-or-material Temples) प्रासादों की भी परम्परा थी। समरगण-सूत्रधार अध्याय ५६ वे—परिमाजित ७१ वे—में हर्म्य वेणुक पट्टिश तथा विभव एव तारागण आदि नामों से इनकी सज्ञा उपश्लोकित की गई



है। इन थोड़े से उदाहरणों के द्वारा प्रासाद स्थापत्य का यह ऐतिहासिक तथ्य—कि सर्वप्रथम वस्त्रमय, मृण्मय, तदनन्तर काष्ठमय और अन्त में पाषाणमय पल्लवित, विकसित एवं प्रवृद्ध हुए। यह सब द्वितीय खण्ड अनुवाद में पठनीय है। जहाँ तक शिखरोत्तम प्रासादों एवं भौमिक विमानों का प्रश्न है उनकी समीक्षा हम इस अध्यायन से पृथक् करेंगे। परन्तु प्रासाद वास्तु के जन्म एवं विकास में जहाँ वैदिक चिन्तित (यज्ञवेदी) ने मूल प्रणाली प्रदान की है, वहाँ लौकिक परम्परा ने भी एक महान् योगदान दिया। अरण्यक पूजा-मूहों ने प्रासाद-वास्तु की विचित्रता, शोभाओं तथा अलंकरणों में सत्यनारायण-कथा-मंडप (Tabernacle) विशेष उल्लेखनीय हैं। अरण्य-वासी ईश्वराराधन में जंगल की नाना लताओं विषय पर वेणु-मल्लवा, उनकी यष्टिकाओं एवं लगुडों से मंडप निर्माण करते थे तथा पल्लवों की झालरा से सजाते थे पुन नाना उपचारों से उस मंडप में प्रतिमा प्रकल्पित कर उसकी पूजा करते थे। इन्हीं झालरों को बन्द-नवार के नाम से हम आजकल भी पुकारते हैं। किसी मध्य-कालीन प्रासाद अथवा विमान के मध्य कलबर को देखें तो उनके मुख-द्वार तोरणों, सिंहाकों वितानों लुमाओं आदि में शोभाकार प्रतीत होते हैं। इनकी मूल-भित्ति में ही अरण्यक बन्दनवार-विचित्रता है। शिल्प-ग्रन्थों में द्वारों की शाखाओं के विशाल द्वारों से लेकर नव शाखद्वारों के वणन मिलते हैं और वे हूबहू इन स्थापत्य निदर्शनों में भी प्राप्त होते हैं। यह सब विवरण विषय पर मध्य कालीन शिल्प ग्रन्थों में भरे पड़े हैं।

इस थोड़ी सी व्याख्या के द्वारा प्रासाद-स्थापत्य के उपोद्घात में हमने राज-प्रासाद एवं देव प्रासाद के विरोधाभास की ओर जो संकेत किया था उसका परिष्कारण यही ऐतिहासिक तथ्य निराकरण कर देता है। जब देवों के आलयों में शिलाओं एवं पाषाणों का प्रयोग प्रारम्भ हुआ तो उपर्युक्त पौराणिक एवं धार्मिक आदेश शैलियों को प्राप्त हो गया और इसका सब से पहले लाभ राजाओं ने उठाया। उस का कारण यह था कि प्रासाद-राज अर्थात् प्रासाद-प्रतिष्ठित देव राज (Spiritual and temporal authority) के दोनों रूपों में जब परिवर्तित किये गये तो (Temporal authority) राजाओं में तो सनातन से हमारे देश में निहित थी। जिस प्रकार से ईशान, चन्द्र, वरुण, कुबेर आदि लोकपाल दिग्पाल प्रकल्पित किए गये तो उसी प्रकार राजा भी एक प्रकार से पाचवा लोकपाल परिवर्तित किया गया। महाहरवी मनाबदी का अधिष्ठित वास्तु-ग्रन्थ समराङ्गन-सूत्रधार भी इसी तथ्य का समर्थन एवं पोषण करता है,—

पञ्चमो लोकपालाना राजाधिकतमो मतः

अतएव मेरे लिय एक मन्थ्या उपस्थित हुई कि समराज्य-भूतधार के दग परिभाजित सस्वरण म (तीन खण्ड—भवन, प्रासाद एव चित्र यन्त्रादि) म राज-निवेश एव राज गृह को कहा रण्ये। अत वाध्य ही सर प्रासाद स्थापन्य मे शास्त्र-दृष्टि मे राजदम्यं अर्थान् राज प्रामाद-स्थापन्य को एव साय नही ना सक ।

विद्वानो म ऐन्मय नही कि मन्दिर् गिल्प राज-भवन का अग्रज है अथवा अनुज है । इस पर हम कुछ प्रकार राज-निवेश एव राजभो बतायें—शीर्षक पूर्व-प्रकाशित ग्रन्थ म सर ही चुक है । यहा पर इतना ही निर्देश करना पर्याप्त है कि राज-भवन के अग्रज गिल्प दृष्टि मे देव-प्रामाद है । तथापि राज-भवन विन्ध्याम मे तीन मिथण प्राप्त होते हैं प्रासादन्वास्तु जैसे शृग एव गिल्लरादि, भवन-स्थापन्य अर्थात् गान्नाप्रो एव अग्निदो का बहुन-विन्ध्याम तथा मौलिक आवश्य-कतानुरूप रक्षा-व्यवस्था-द्वार-महाद्वार-प्रतोली-परिखा-यप्र-अट्टालक आदि विन्ध्यासो के साय नाना राजकीय निवेश एव राजोचित उपकरण—सभा, गजशाला, अस्व-शाला, नीडागारादि—ये सब राज प्रामाद के समीक्षण मे प्रस्तुत किये जा चुके हैं—देखिये राज-निवेश एव राजसी बतायें—स० म० भाग द्वितीय । हम अपनी दृष्टि आदान-प्रदान से तिरोहित नही कर सकते । अतएव वह युग, जब प्रामाद निर्माण का चरमोत्कर्ष काल था, तब वैदिर् इष्टि का हाम हो चुका था और पौराणिक पूर्व-धर्म ने दक्षिण से उत्तर, पूर्व से पश्चिम सर्वथ इम महादेश म अपनी ध्वजा फहरा दी । पूर्व-धर्म का सर्वप्रमुख अङ्ग देवालय-निर्माण ही था । देवालय निर्माण की व्यवस्था म बागी, कूप, तडाग एव आरामादि का सन्निवेश भी एव प्रकार से अनिवार्य अग हा गया था । अतएव दक्षिण भारत के विमान-प्रासादो क दर्शन करें वहा य सब सम्भार एव विन्ध्यास प्रायश दिखार्द पढते हैं ।

प्रासाद शैलिया — भारतीय प्रासाद-स्थापत्य को विद्वानो (पूर्व सूचियो न) द्राविड, नागर और वेसर म विभाजित किया है । परन्तु जहा तक द्राविड का सम्बन्ध है, वह भौगोलिक विभाजन अवश्य सगत है, परन्तु नागर और वेसर भूगोलानुरूप सगत नही । पुराणो म (देखिये नागर खण्ड) नागर पूरे उत्तर भारत का प्रतिनिधित्व नही करता । हमने अपने अनुगन्धान से नागर शब्द की परिभाषा मे, समराज्य के अनुसार, नागर के अर्थ को समझने का यत्न किया है । यह नागर शब्द, नगर एव नग अर्थात् पर्वत से विकसित हुआ है । साथ ही साथ वात्स्यायन के कामसूत्र मे भी जो नागर अर्थात् शिष्ट समाज अथवा व्यक्ति (cultured society or citizen) पर वकेत मिलता है (देखिये

चतुष्पष्टि क्रमाद्यो का नागरिको क द्वारा सेवन) इन तीनों को ही लेकर समराङ्गण सूत्रधार में प्रासादों के विकास पर प्रवचन प्राप्त होते हैं वे ही इस तथ्य के पुष्ट प्रमाण हैं।

‘नगराणामलङ्कारहेतवे समकल्पयत’ ।

जहाँ तक वेसर का सम्बन्ध है उसे भौगोलिक मानना बिल्कुल भ्रान्त है। मानसार में नागर, वेसर और द्राविड की जो निम्न परिभाषा दी गई है वह भी भ्रान्त है—

नागरं चतुरश्र स्यादप्टाश्र द्राविड तथा  
वृत्त च वेसर प्रोक्त ..... ॥

उत्तर भारत में नाना प्रामादों की आकृतिया नाना हैं वे एकमात्र चतुरश्र नहीं हैं। बहुत से गोल हैं। इसी प्रकार दक्षिण भारत में अनेक प्रासाद चौकोर हैं क्या वे सब अष्टकोण हैं। बड़े अध्यवसाय, अनुसंधान एवं चिन्तन के बाद हमने वेसर का जाग्र्यं निवाला है वह वास्तव में अब विद्वानों की ममङ्ग में आ सकेगा। चूँकि बहुत से लेखकों ने वेसर को सस्कृत का तत्सम शब्द माना है और वेसर का अर्थ है सस्कृत में खच्चर और दूसरा नासिका-भूषण जो गोल होता है। अतएव किसी न इस का अर्थ मिथित शैली माना अथवा इस शैली के प्रामादों को गोल माना है।

आकरानुरूप वेसर प्रासादों को हम इस प्रकार की समीक्षा पर ला सकते हैं—  
दि + अल-द्वय वेसर—इस प्रकार से यह शब्द तत्सम न होकर तद्भव है।

अब रही वावाट, भूमिज और लाट आदि शैलियाँ—इनमें लाट से सम्बन्ध गुजरातों शैली से है—लाट का अर्थ गुजरात है। तथापि यह शैली नागर शैली में ही विकसित हुई। इसकी सर्व-प्रमुख विशेषता अलङ्कृति है जो नोनारा के मूय मन्दिर से सर्वथा पुष्ट होती है। वावाट भी मेरी दृष्टि में वेसर के समान ही तद्भव है। यह पद ‘वावाट’ वैराट का अपभ्रंश है। वैराटों द्राविडी शैली का ही अवान्तर विकास है। मँमूर के मन्दिर इन वैराटों शैली के समर्थक एवं निर्देशन हैं। रही भूमिज की बात यह पद बड़ा ही सद्दिग्ध मा प्रतीत होता है। मेरी दृष्टि में आसाम और बंगाल में पूर्वोत्तर मध्यकाल में भौम राजा राज्य करते थे। इन भूमिज प्रामादों में समराङ्गण की दिशा में अष्टशाल प्रामादों का वर्णन है जिनमें वृक्ष-जातीय प्रामादों का विशेष अनुपम प्रतीत होता है। साथ ही साथ इनमें रेखा-वर्तना भी स्थापत्य-कीर्ण का एक प्रमुख अंग माना गया है। अब भौम राजाओं के काल में ही इन भूमिज प्रामादों का उदय हुआ। पूर्वोत्तर प्रदेशों के निवासी ब्राह्मणों को भूमिहार-ब्राह्मणों की मजा में आज भी

उपशोभित किया जाता है। अतएव मेरा यह धारणा विद्वानों की दृष्टि में अवश्य कुछ धर्म रख सकेगा।

जहां तक शिविड शंती का सम्बन्ध है उनकी निवेश-व्यवस्था का पहले ही सचेत कर चुक हैं जो एक प्रकार से मन्दिर-नगर (Temple cities) में परिणत हो गये हैं क्योंकि प्राकार, गोपुर, शालाएँ, परिवार, मण्डप, (शतमण्डप, सहस्र-मण्डप, नाट्य-मण्डप) यात्रियों के, सन्यासियों के, परिव्राजि लोक, दर्शनार्थियों के लिये नाना शालाएँ निवासालय के अनिवार्य अंग माने गये हैं। अतएव उत्तर भारत के मन्दिरों और दक्षिण के मन्दिरों में बड़ा अन्तर है जो स्मारक-निदर्शन से पूर्ण परिचय प्राप्त हो सकेगा यह सब ध्यान विस्तारणीय होगा।

प्रासाद निवेश एव प्रासाद विन्यास—प्रासाद-निवेश एक-मात्र भवन-निवेश नहीं है। प्रासाद के मूलाधारों पर पीछे कुछ प्रकाश डाला गया ही है। प्रासाद' पद की जो व्याख्या एव समीक्षा की गई है उससे स्वतः यह सिद्ध है कि प्रासाद निवेश एक मात्र भवन-निवेश नहीं है। प्रासाद की हमने निराधार ब्रह्म का साकार स्वरूप प्रतिपादित किया है। हमने यह भी कुछ इंगित किया ही है—जिस प्रकार मन्दिर में प्रतिष्ठापित देवता पूज्य है, उसी प्रकार प्रासाद भी पूज्य है। प्रासादों की जो दो विशिष्ट निमित्तों पर हमने सचेत किया है—निरन्धार तथा सान्धार अर्थात् एक प्रकार के वे मन्दिर या प्रासाद जो केवल एक-भवन (One shrine) के रूप में धीमे धीमे बने हुये शिवालय प्राप्त होते हैं, वे निरन्धार अर्थात् बिना प्रदक्षिणापथ के रूप में विभाजित होते हैं। दूसरी कोटि में आते हैं सान्धार अर्थात् अन्धकारिका अथवा अन्ध-कारिका या अमन्ती या प्रदक्षिणा पथ के सहित गर्भ-ग्रह वाले प्रासाद-मन्दिर *is the main shrine with circum-ambulatory passage* यत न केवल प्रासाद में प्रतिष्ठापित देव-प्रतिमा ही पूज्य है वरन् प्रासाद-गर्भ भूत-भवन भी पूज्य है। अतएव प्रासाद भी पूज्य एव प्रदक्षिणा के योग्य है। प्रासाद की व्युत्पत्ति के प्रथम स्तम्भ में जो अनेक उद्धरण ह्यशीर्ष-पञ्चरात्र, अग्नि पुराण, समरागण-सूत्रधार तथा ईशान-शिवदेवगुरु पद्धति आदि से प्रस्तुत किये हैं, वे पूर्ण रूप से प्रासाद पद की कितनी ब्रह्म के समान व्यापकता विराट् पुरुष के समान विशालता एव देवत्व का पूञ्जीभूत मूर्तरूप, स्वर्गरोहण का परम सोपान, मानव एव देव का मिलन-बिन्दु,—अध्यात्म का परम निष्यन्द—ब्रह्माण्ड एव अण्ड, जगत एव जीव *macrocosm and microcosm* का तादात्म्य सभी इस प्रासाद प्रतिमा में प्रत्यक्ष दीप्यमान, आभासित एव प्रत्यक्षित

प्रतीत होता है। अतएव इस प्रकरण में प्रासाद निवेश के कुछ विशेष अंगों जैसे उद्देश्य, कर्तृकारक व्यवस्था, आकार-व्यवस्था, भूपा व्यवस्था प्रतीक-कल्पना, उपचार विनियोग, प्रतिमा प्रतिष्ठा आदि पर समीक्षा अभिप्रेत है। तदनुकूल अब हम इस स्तम्भ की स्वल्प व्याख्या में ही सम्पन्न करना चाहते हैं। विशेष विवरण मेरे ग्रन्थ *Vastusastra vol I—Hindu science of Architecture* में द्रष्टव्य है।

**प्रासाद-निवेश**—प्रासाद यथापूर्व-निदिष्ट एवं प्रतिपादित वास्तु दृष्टि से भी एक महान् तथ्य की ओर इंगित करता है। भारतीय स्थापत्य में छन्द सिद्धान्त बड़ा ही महत्वपूर्ण है। भवन का आकार ही भवन का मर्म प्रतिपादित करता है। भारतीय वास्तु-शास्त्र में छन्दों की संख्या वैसे तो ६ दी गई है—मेरु, खण्ड-मेरु, पताका, सूची, उद्दिष्ट एव नष्ट। जहाँ तक प्रथम चार की बात है वे तो छन्द ही हैं परन्तु अन्तिम दोनों छन्द तो नहीं केवल भवन विन्यास के प्रस्तर घटक हैं। इन दोनों की उपादेयता पर हम अपने भवन-निवेश में काफी प्रकाश डाल चुके हैं। अब रही इन मेरु आदि चार छन्दों की बात उन पर भी हमने यथानिदिष्ट उपर्युक्त अंग्रेजी ग्रन्थ में भी काफी निवेदन किया है। यहाँ पर हमारा तात्पर्य प्रासाद के वास्तुकार से है। भारतीय स्थापतिको ने मन्दिर के आकार को पीठ या जगती में प्रारम्भ कर आमलक में वयो प्रत्यवसायित कर दिया है। यह सब एक प्रकार की रचना नहीं है। यह मूर्त एव अमूर्त, जगत एव ब्रह्म, जीव एव ईश्वर को एक ही आधार पर लाने की चेष्टा की है। वैसे तो प्रासाद अर्थात् मन्दिर देव-स्थान, देवावास, देवकुल है, परन्तु वास्तव में दार्शनिक दृष्टि से यह आकार निराकार ब्रह्म का साकार रूप है। हमने पीछे के अवतरणों से यह सार सर्वथा परिपुष्ट कर कर ही दिया है। अनएव विशेष विवरणों की आवश्यकता नहीं। मन्दिर की आकृति अर्थात् आकार प्रकृति है? पुनश्च प्रासाद का मूर्धन्य शिरोभूषण आमलक है, जो नागर प्रासादों की विदिष्ट अभिव्या है वह भी यह इमी मर्म का प्रतिपादन करता है। उसी प्रकार द्राविड प्रासादों की जो मूर्धाभूषण स्तूपिका 'स्यूपिका' है वह भी यह निदर्शन प्रस्तुत करता है। स्तूपिका इस प्रकार से ब्रह्मरथ है। आमलक की समरागण-सूत्रधार ने आमलकसारक की सजा में भी व्यवहृत किया है। आमलक—वृक्ष आवृत्ता के सम्बन्ध में हमारे पुराण-ग्रन्थों में बड़ी महिमा बसानी गयी है। स्वन्द पुराण (देव का० १२-६-२३) का प्रवचन है कि आमलक-वृक्ष

व मूल म भगवान् विष्णु बैठे हैं यज्ञा ऊपर और विव उमसे भी ऊपर, मूर्ध्  
 गालाभा म न्या अ-य दव पको पुष्पो फलो मे निवाम कर रहे हैं। इस प्रकार यह  
 ग्रामलक मर्च-देव निकतन मर्च-देवावास, पूर्ण-देवत्व-प्रतीक प्रतिपादित स्वत  
 हो जाता है। इस प्रकार प्राणाद<sup>१</sup>के आधार ही एक ही स्रष्टृति को  
 नकर उमकी महत्ता अपने स्रष्टृ मित्र हो गयी। इसी प्रकार वास्तु-शिल्प-ग्रन्थो  
 म विघेप कर ममराङ्गण-मूलधार म अन्य नाना पर भी भरे पडे हैं जैसे शिखर,  
 अग्नि चरण पाद जघा, कटि स्कन्ध, गिखर, मस्तक, शीवा, गिखर,  
 कलश अण्ड, कोप आदि आदि वे भी इसी प्राणाद निवेश विराट्-पुरुष-निवेश  
 का पूर्ण समर्पण करते हैं तथा Organic Theory का भी पूर्ण प्रामाण्य  
 उपस्थित करत हैं।

उद्देश्य—मूलाधार मे हमने प्राणाद-निवेश के नाना प्रयोजनो एव  
 प्रयोज्यो पर प्रकाश डाल ही चुके हैं। यहा पर इतना ही सूच्य है कि हमारे देश  
 म देवराज्य का स्थापना ही सर्व-मौलिमालायमान उद्देश्य था। जैसे तो वर्णाश्रम  
 धर्म-व्यवस्था म ब्राह्मण लोग बडे ब्रह्मजानी थे, आश्रमो मे सन्यास ही एक-मात्र  
 योग ध्यानादि का ही श्रोत्र या परन्तु जनता-जनार्दन की कैसे उपेक्षा की जा सकती  
 थी? विशाल जन समाज अज्ञ ही थे, सभी लोग जानी, तत्वजानी, ब्रह्मविद् तो  
 नहीं थे। अतएव

#### अज्ञाना मायनार्थपाय प्रतिमा परिकल्पिता

जब प्रतिमाओं की पूजा, उन की उपचारात्मक चर्चा अनिवार्य थी तो उनकी  
 प्रतिष्ठा के लिये, उनके राजत्व, आधिराज्यत्व एव राजोचिन विशाल भवनो के  
 समान ऊंची शिखरावलिपो से विभूषित, नाना असकृतिपा एव निकेतनो से  
 उल्लसित विमानाकार प्रासादो की आवश्यकता अनुभव होने लगी। पुनश्च जिस  
 प्रकार चातुर्वर्ण्य-व्यवस्था तथा चातुराश्रम्य-व्यवस्था प्रकल्पित हो गयी  
 तो चातुर्वर्ण्य व्यवस्था भी बनी। चातुर्वर्ण्य से तात्पर्य धर्म, अर्थ, काम  
 एव मोक्ष से है। अत प्रथम एव अन्तिम इन दोनो धर्मो—धर्म  
 एव मोक्ष का सोपान के लिये जनता ही नृणा उसकी धार्मिक चतना  
 एव मोक्षाभिलाषा के बिने प्रतिमा पूजा, प्रासाद प्रतिष्ठा के अतिरिक्त और गोन  
 ना उपाय इग देन म सोचा जा सकता था। जब इच्छि—यज्ञ के प्रति वाह्य एव  
 आभ्यन्तर दो विरोधी आन्दोन प्रारम्भ हो चुके थे अर्थात् वाह्य से तात्पर्य बौद्ध  
 एव जैन धर्म पुन आभ्यन्तर से तात्पर्य आरण्यको एव अपनिपदो की विचार धारा  
 से है। आरण्यको म यज्ञ एक-मात्र प्रतीक रह गय, उपनिषदो ने तो देव वाद,  
 यज्ञ सत्या आदि को चन्द्र-हस्त देकर आत्मा एव परमात्मा मे प्रत्यवसानित कर

दिया। ऐसे सत्रान्ति-युग में महती क्रान्ति की आवश्यकता हुई। ऐसे समय पर भगवान् वेद-व्यास ने ए नया युग प्रारम्भ कर दिया। जो मयानाम वेदों के परम निष्णात विद्वान् उपदेशक थे, जो ब्रह्म-सूत्र के प्रस्ताव रचियता थे, उन्होंने जनता के हेतु अष्टादश पुराणों की रचना की। ऐसे समय में भगवान् वेदव्यास की विश्वदीर्घि गणेश जी की सहायता लेनी पड़ी। इन अष्टादश पुराणों के द्वारा इस महादेश में भक्ति की धारा उद्दाम गति से प्रवाहित हो गयी। अतः त्रिदेवोत्तमना अर्थात् ब्रह्मा-विष्णु शिव -माहात्म्य की मन्दाकिनी का उद्दाम स्रोत बहने लगा। जहाँ पहले इस देश में— स्वर्गनामो यजयन्—की परम्परा थी वहाँ अब—स्वर्गनामो मन्दिर कारयेत्—की सत्सा इतनी द्रुतगति से विकसित, पुष्पित एवं फलित हो गयी कि सारी की सारी जनता ही नहीं बडे बडे राजे महाराजे भी इसमें पूरी तरह शरीक हो गये। उन्हीं की वदान्यता से, उन्हीं की अतुल धनराशि से हमारे देश में एक कोने से दूसरे कोने तक हजारों मन्दिरों का निर्माण हुआ और नाना स्थापत्य शैलियाँ विकसित हो गईं, नाना शिल्प ग्रन्थ लिखे गये। यह कला भी वर्म-कला न रह कर ललित कला के महान् विकास एवं प्रोत्साहन से विकसित हो गई। साथ ही साथ धर्म एवं दर्शन इन दोनों की सहायता से इस पूरु-परम्परा को 'इष्टि' से भी बहुत आगे बढ़ा दिया।

प्रासाद विन्यास प्रकार—प्रासाद की प्रतिमा के आचरण एवं वैभव पर कुछ मकेत दिया ही जा चुका है। प्रासाद-प्रतिमा के उपचारों में राजोचित उपचार ही तो शिल्प-ग्रन्थों में निर्दिष्ट किये गये हैं। अमरकोष की दिशा में 'प्रासादो देवभूमिजाम्' से तात्पर्य प्रासाद एवं राजदहर्म्यं पर्याय लौकिक तो माना जा सकता है, परन्तु शास्त्रीय दृष्टि भिन्न है। इसका राजोचित एकात्म्य इंगित करना उचित है। जिस प्रकार प्राचीन एवं मध्य-काल में राज भवन समाज एवं राज्य की मुपुमा, अभिव्यक्ति एवं महत्ता के प्रतीक थे, उन्हीं प्रकार प्रासादों को भी उससे बढ़ कर विन्यास-प्रसार प्रधान किया गया है। मनुस्मृति (दि० ६ ३०३-३१७, ७४-५) में प्रत्यक्ष राजा की देवता के रूप में प्रकल्पित किया गया है। राजा एक मात्र शासक ही नहीं था, सर्वदेवों के समान पूज्य, आराध्य एवं सम्मान्य था। अतएव राजोपचार प्रासादोपचार भी एक प्रकार के हो गये थे। इसी पृष्ठ-भूमि से प्रासाद-निवेश में नाना विस्तार-प्रकार प्रादुर्भूत हो गये। इन प्रासादों में मण्डप, महामण्डप, अर्धमण्डप, अन्तराल, परिवार, देवालय, विश्राम-मण्डप, सभा-मण्डप तथा अन्य नाना मण्डप उद्भूत होने लगे। इस प्रकार ये प्रासाद-पाँठ प्रासाद-नगर के रूप में परिणत हो गये।

मण्डप-निवेश — समरागण-सूत्रधार की उपमा में प्रासाद का पीठ या जगती प्रासाद-राज का सिंहासन है। प्रासाद स ता-पयं गभ-गृह है। गभं-गृह के अतिरिक्त अन्य निवेश जैसे अन्तरात्र प्रदक्षिणा पथ मण्डप, अर्ध-मण्डप, महामण्डप आदि सब राज निवेशादि बहिर्गतादि-गम प्रान्वय्य है। यह हुई एक समीक्षा। दूसरी समीक्षा में मण्डप एक पृथक् एक पावन वातावरण को प्रस्तुत करने के लिये दर्शनार्थी स्वतः ही प्रासाद-प्रतिमा की ओर एकाग्र चित्त हो जाता है तथा भक्ति भावना से अपने आप प्रीत-प्रीत हो जाता है।

मेरी दृष्टि में मण्डप-निवेश-परम्परा प्रासाद-निवेश से भी प्राचीन है। वैदिक मद्रम् प्राचीनतम मण्डप निवेश का अग्रज है एक आकिर्भाक है। महाभारत के राज में समा ही वास्तु-विन्यास की मूर्त-य वास्तु-कृतिया थी। समा एक मण्डप में विशेष अन्तर नहीं था। मण्डपो का आकार सम ही था। छतों में कुछ अन्तर था। मण्डपो में लची हुई छतें (Pent) विन्यस्त होती थी, सभाघो में शिखराभा (pinnacle) प्रदर्शनी थी। समरागण-सूत्रधार के प्रवचन पढ़िये तो ये तथ्य अपने आप पुष्ट हो जाते हैं—दे० अनुवाद।

मण्डप विन्यास की सब प्रमुख विशेषता स्तम्भ-निवेश एक स्तम्भो की नाना चिजालकृतिया विशेष विभाव्य है। नाना आकार, नाना विच्छिन्नितिया, नाना प्रतीक ही मण्डप-स्तम्भो का वैशिष्ट्य है। दीपिरा-नोरण गजतान, घण्टा पद्म-पत्रा आदि नाना वास्तु-गिल्प-चित्रण इन मण्डपो की विगणता मानी गयी है।

समरागण-सूत्रधार में मण्डपो के दो वर्ग मान गये हैं—सवृत एक विवृत। सवृत से तात्पर्य प्रासाद सवृत attached to the sthane से है। विवृत से तात्पर्य Detached पृथक् निवेश है। उत्तरापथ के प्रासादो (मदिगो) में सवृत मण्डप ही विशेष रूप से पाये जाते हैं। दक्षिण भारत के विमान-प्रासादो में सवृत मण्डपो के अतिरिक्त अगणित विवृत मण्डपो उदय हो गये हैं। अत-मण्डप, सहस्र मण्डप, विधाम-मण्डप, सभा-मण्डप आदि आदि का ऊपर कुछ संवत्त किया जा चुका है। आगे चल कर धार्मिक कृत्यो के अति क्लि भीतिक उल्लास का भी अपने आप प्रासाद पीठो (Temple sites) पर उल्लसित होना स्वाभाविक ही था। अतएव नृत्य मण्डप, रग-मण्डप या नाट्य मण्डप, संगीत मण्डप, द्यूत-मण्डप आदि भी उत्पन्न हो गये।

जहां तक मण्डपो की पदावली का प्रश्न है वह यहां प्रस्तोत्य नहीं। वास्तु शिल्प-पदावली अण्ड में यह सब दृष्टव्य है।



अन्त में यह सूच्य है कि मण्डपो की ऊंचाई प्रामाद की ऊंचाई में अधिक नहीं जाना चाहिये । हमने अपने ग्रन्थों में वास्तु-शास्त्रीय सिद्धान्तों पर इन विषयों की जो व्याख्या एवं समीक्षा की है वह बने द्रष्टव्य है । अत्र आइये जाती-निवेश पर ।

**जगती-निवेश**—वैसे तो जगती का अर्थ पीठ है, जो प्रासादांग में विद्यम्य था, परन्तु जगती समरागण-सूत्रधार में एक विशिष्ट वास्तु-स्थान रखती है । जगती नगरागमलकार के रूप में परिकल्पित की गयी है । किसी भी पुराने जीर्ण-शीर्ण निवानय की ओर मुड़िये, वहाँ जगती बड़ी ऊँची, बड़ी चौड़ी दिखाई देगी । जगती पीठिका ही नहीं वह प्रासादों में एक विशिष्ट रचना है । प्रामाद एवं जगती के प्रतीकोपम्य में प्रामाद को लिंग और जगती को पीठ माना गया है ।

‘जगती’ पद की जो दो व्याख्याओं का ऊपर सङ्केत किया गया है उन पर विशेष विवरण से पूर्व समरागण-सूत्रधार के प्रवचन में द्रष्टव्य है—दे० अनुवाद । उत्तर भारत में जिससी भी ग्राम (विशेषकर यू० पी०, मध्य भारत) में जाये वहाँ पर कुबे की ऊँची पीठिका को ‘जगत’ के नाम से सम्बोधित करते हैं । इसमें यह ‘जगत’ जगती का अप्रमत्त सत्य है । अतः जगती पीठिका ही है, परन्तु वास्तु-शिल्प-शास्त्र एक-मान यान्त्रिक कला-शास्त्र नहीं है, यह दर्शन-शास्त्र भी है । उपर्युक्त उद्धारण में जो दार्शनिक दृष्टि का पूर्ण सङ्केत है उसने जगती को स्वर्ग एवं अपवर्ग या साधन एवं साधन आचार एवं आवेष प्रतिपादित कर दिया है ।

जाती निवेश में नागर-वास्तु विद्या एवं वास्तु-कला का पूर्ण प्रतिबिम्ब प्रतीत होता है । जगती निवेश में, शाखा-विन्दास अभिन्न अंग है । चौड़ी, बड़ी, उम्मी, ऊँची जगती पर चारों कोना, चारों प्रमुख दिशाओं एवं विदिशाओं पर शाला-न्याय अनिवार्य है । इन शालाओं की सजा तथा व्यवस्था अवधारणीय है —

कर्णोद्भवदा, मद्रजा मध्यजा तथा अमोस्था एवं गर्भ-संगवा तथा पादवृत्ता । इन जगतियों के नाना आकार भी प्रतिपादित हैं—चतुरथाकार, आयताकार, चतुर्लुलाकार, पञ्चत्रि, आदि ।

जगतियों की नाना मञ्जरें हैं । आकारानुसार इन जगतियों की संख्या बड़ी लम्बी है जो अनुवाद में द्रष्टव्य है ।

**विमान-निवेश**—अभी तक हम प्रासाद-निवेश में नागर-वास्तु-विद्या के अनुसृत अध्ययन करते रहे हैं । अब हम विमान-निवेश विमान-वास्तु पर भी अध्ययन आवश्यक है । पिछले स्तम्भों में प्रासाद एवं विमान के अपने अपने वैशिष्ट्य की ओर कुछ सङ्केत करते आये हैं, परन्तु बेरी दृष्टि में द्राविडी कला नागरी

कला से भी प्रति प्राचीन, प्रबुद्ध एवं प्रलभृत है। धार्यावनं यथा नाम धार्यो  
 की सभ्यता से ही प्रभावित रही है। धार्य ग्राम्य-जीवी थे। धाधुनिक विद्वानों  
 ने धार्यो की सभ्यता के इतिहास में धार्यो को पशुधन-व्यवसायी जाति  
 (pastoral race) में परिगणित किया है। वैदिक सभ्यता भी इस बात  
 का उदाहरण है कि हमारे पूर्वज ऋषि, महर्षि आचार्य आदि सभी गौवों के प्रति  
 ही उनकी विशेष आसक्ति थी। जहां तक घनायों की बात है वे महान् तथाक  
 थे। नागों की कला—विशेष कर पाषाण-कला विश्व-विश्रुत है। भारतीय  
 नाग बाकाटक वरा के समवालीन थे और यह वरा मौर्य वरा से भी प्राचीन  
 था। हा, यह अवश्य सगत है कि द्राविड-कला-दाक्ष्य के निदर्शन पूर्व-मध्य-काल  
 से लेकर उत्तर-मध्य-काल तक के ही प्राप्त होने हैं, परन्तु कला की समीक्षा  
 में आदि स्रोतों की खोज भी परमावश्यक है। गुप्तकालीन मन्दिरों से ही नागर  
 कला में प्रासाद-स्थापत्य का श्रीगणेश माना जा सकता है। परन्तु प्रश्न यह  
 है कि द्राविडी तक्षको, स्वपतियो एवं कलाकारों के सहयोग से ही यह नाना  
 प्रासाद-स्थापत्य-शैलियों का विकास एवं प्रसार सम्भव हो सका। अस्तु,  
 विवादास्पद विषय में न जाकर अब हम विमान-निवेश तथा विमान-वास्तु पर  
 अपने को एकाग्र करते हैं। समरागण-सूत्रधार का सार्यक प्रमाण पहले ही प्रति-  
 पादित हो चुका है। प्रासादों का उत्थान विमान पर ही अधारित था यह एक  
 बड़ी गुत्थी है जो अधुनाक अनुसन्धान पद्धति से इसकी पूरी द्धानवीन आवश्यक  
 है, जिससे यह सिद्ध किया जाये कि नागर-कला से द्राविडी क्या पूर्व-वर्ती एवं  
 अधिक प्राचीन एवं प्राचीनतम है कि नहीं? एवं सकेत और भी आवश्यक है कि  
 शिल्प-ग्रन्थों की दो परम्परायें हैं—एक उत्तरापचीय, दूसरी दक्षिणापचीय।  
 दक्षिणापचीय ग्रन्थ शिल्प-शास्त्र के नाम से पुकारे जाते हैं, उत्तरापचीय के वास्तु-  
 शास्त्र के नाम से। अत यह असदिग्ध है कि 'वास्तु' से तात्पर्य भवन वास्तु  
 से है, तथा 'शिल्प' से तात्पर्य मूर्ति-वास्तु से है। अत द्राविडी-कला की  
 प्रलभृति-विच्छिन्नि ही तो दूसरी विशेषता है। अतएव यह विशेषता नाग-  
 तक्षकों का प्रति प्राचीनतम कौशल है। बहुसंख्यक दक्षिण भारत के विमान-  
 मन्दिरों की वास्तु-कला को तक्षक-कौशल (sculptor's art) के नाम से  
 उपरलोचित किया गया है।

दक्षिणी वास्तु-विद्या के मूर्धन्य ग्रन्थ मयमतम्, मानसारम्, शिल्परत्नम्,  
 काश्यप-शिल्पम्, तन्त्र-समुच्चयः, ईशानशिवदेवगुरुरूपद्धति आदि भी इसी तथ्य

का पोषण करते हैं। अस्तु, इस उपोद्घात के अनन्तर अब हम सूक्ष्म विवरणों से ही इस स्तम्भ को समाप्त करते हैं।

‘विमान’ पद के सम्बन्ध में थोड़ा सा विद्वानों में वैमन्य भी है। विमान प्रासादाग है—यह धारणा भ्रान्त है। विमान एव प्रासाद, पर्याय मान जान चाहिये। जिस प्रकार प्रासाद मन्दिर (गर्भ-गृह) का पूण क्लेवर है, उन्ही प्रकार विमान भी गर्भ गृह का पूर्ण क्लेवर है। डा० आनन्द कुमार स्वामी भी इसी निष्कर्ष पर पहुँचे हैं। डा० श्रीमरिश ने भी अपने ‘हिन्दू-टैम्पल’ में भी इस मत का पोषण बड़ी गहनता से किया है। ई० गु० ५० जो दक्षिणात्य वास्तु-विद्या का अधिकृत ग्रन्थ है, उसने भी अपने इस निम्न प्रवचन से पूरा का पूरा इस व्याख्या को सार्थक कर दिया है —

“नानामानविधानत्वात् विमान शास्त्रतः कृतम्”

जहाँ प्रासाद का जन्म एव विकास वैदिक ‘चिति’ सदनम् साद से हुआ है, वहाँ विमान इस प्रकार से शूल्व-सूत्रों के आदिम स्रोत विशेषकर ज्यामितीय वाङ्मय परम्परा से ही यह विकास एव प्रोत्थान सपन्न हुआ है। डा० आचार्य ने ‘मानसार’ को शिन्धु-ग्रन्थों का आदिम स्रोत माना है। मैंने इसे नहीं माना है, परन्तु अपनी समीक्षा एव व्याख्या में इन ग्रन्थों का मौलिकालाभमान श्रेय ‘मान’ से है। एतएव ‘मान’ (measurement) तत्कालीन युग की वास्तु-कला की सर्व-प्रमुख विशेषता थी। पुन विमान शब्द ‘माया’ शब्द पर ही आधारित है। ‘मेय’ एव ‘मान’ वास्तु की आधार-शिला है। समरागण-सूत्रधार का निम्न प्रवचन पढ़ें।—

‘मेय तदपि कथ्यते’

अन्य प्रवचन भी पढ़ें —

‘मान धाम्नस्तु सुसम्पूर्णं जगत्सम्पूर्णता मयेत्’

अस्तु, इस उपोद्घात के अनन्तर अब हम विमान-निवेश की ओर आते हैं—विमान-वास्तु की सर्व-प्रमुख विशेषता गोपुर-निवेश एव प्राकार निवेश हैं। प्रख्यात मन्दिर-पीठों का दर्शन करें। पहले आपको गोपुर-द्वार तथा प्राकार ही प्राप्त होंगे। उत्तरापथ के प्रामाद-पीठों पर यह रचना न के बराबर है। दक्षिण के ये सब मन्दिर-पीठ मन्दिर-नगर के रूप में विभाज्य हैं।

अतः विमान-वास्तु के सर्व-प्रमुख निवेश—प्राकार, गोपुर, परिवार, मण्डप विशेष उल्लेखनीय हैं। वहाँ तत्र शास्त्रीय विवेचन की बात है—इस

दृष्टि से 'वास्तु-शिल्प पदावली' गण्ड म द्रष्टव्य है। यहा पर हमे यही समीक्ष्य है कि प्रासाद एव विमान का अना ० वना २ संश्लिष्ट है।

प्रासादो की सब प्रमुख विशेषता है— गिम्बर गिम्बरो र नाना बगं हैं, जैसे गण्डक गिम्बर मञ्जरी गिम्बर, तला-गिम्बर आदि। ऊपर पहले भी कुछ सान्त किया ही जा चुका है। पुनश्च शिल्लरो वा मूर्धन्य वास्तु 'आमलक' है, वही नागर प्रासादो की सर्व प्रमुख विशेषता मानी गई है। अथच जहा तक विमान मन्दिरों की विशेषता ना प्रश्न है वे भीमिन प्रासादो के नाम मे विद्युत है। भूमिया (storeys) ही विमान-प्रासादो की सर्व प्रमुख विशेषता है। समरागण मूर्त्रधार म द्राविड प्रासादो पर जो दो अध्याय हैं, उनमें इन द्राविड-प्रासादो अर्थात् विमाना को एन-भूमिह से द्वादश-भूमिह प्रासादो के रूप मे वर्णित किया गया है। पुनश्च इनकी दूमरी विशेषता पीठ है, जिनकी सजायें पांच हैं— वे तथैव (वा० गि० पदावली) में द्रष्टव्य हैं। पुनः उनके तलच्छन्दो की भी कुछ विशेषताये हैं। इस मन्त वे उपरान्त द्राविड-विमानों की सर्व-प्रमुख विशेषता यन्तु मूर्ध-य-अलकरण स्तूपिका है— ये ही दो वास्तु-तत्व आमलक एव स्तूपिका दोनों अर्थात् प्रासाद एव विमान को अपनी २ शैली पर आसीन कर देने हैं जिन प्रकार आमलक अध्यात्म-निष्पन्द-सार है उसी प्रकार विराट-पुरुष (Body Corporate) के ब्रह्मर-घ्न की शिखा को 'स्तूपिका' के नाम से बोद्धव्य है। दार्शनिक तत्व दोनों मे समान हैं।

प्रासाद-प्रतिष्ठा एव मूर्ति-स्थाप — वैसे तो व्यावहारिक दृष्टि से प्रतिष्ठा एव प्रकार से यज्ञीय कर्म है, पर तु वास्तव म यह प्रतिष्ठा प्रासाद कला वा मूर्धन्य कृत्य है। आजकल क लोग वास्तु-कला को कर्म-कला या यान्त्रिक-कला के नाम मे संश्लित करते हैं, पर-तु हमारी परम्परा में जिस प्रकार — पट्टो वेद पट्ट दर्शनानि— तथैव हम ने अमने ग्रन्थ मे 'पट्ट कला की नवीन व्याख्या एव समीक्षा की है — ये ६ कलायें ललित कलायें हैं। जैसे संगीत, जैसे नृत्य, जैसे काव्य या चित्र या शिल्प, उमी प्रकार वास्तु भी ललित कला है। जब संगीत में नाद ब्रह्म की कल्पना है, जिस प्रकार काव्य में रस ब्रह्म की कल्पना है, उमी प्रकार वास्तु में भी वास्तु-ब्रह्म की कल्पना की गई है। अत वास्तु-कला एव शिल्प कला की जो मूर्धन्य-कृति है वह हिन्दू-प्रासाद ही है। प्रासाद का आध्यात्मिक एव दार्शनिक रूप पूर्व-प्रतिपादित ही हो चुका है। अत प्रासाद-प्रतिष्ठा के लिये यह वास्तु-कला भी एक प्रकार से महान् मजीय कर्म है।

स्थपति एव स्थापक—कर्तृ-कारक-व्यवस्था.—प्रासाद-प्रतिष्ठा मे स्थपति स्थापक त्रिवचन आवश्यक है। स्थपति की योग्यता एव स्थपतिया की अनुमां कोटि पर हम अपने भवन-निवेश मे कानी प्रतिपादन कर ही दिया है। यहा पर यज्ञ-मस्थानुपा से स्थपति-स्थापक के साथ कर्ता अर्थात् स्थपति एव कारक अर्थात् यजमान् अर्थात् प्रासाद-कारक—इस विषय पर कुछ समीक्षा अनिवार्य है। आज क भारत को देखें तो यह स्थापत्य-कला निम्न वर्ग मे ही सब्य है। उत्तर भारत मे स्थपति-परिवार एक प्रकार से नष्ट-प्राय है। हा दक्षिण भारत म अब भी शिल्प-वृन्द पाये जाते हैं। शिल्प-ग्रन्थो की हस्त-लिखित प्रतिया भी उनके पास अब भी विद्यमान हैं। परन्तु रहस्य क्या है कि इस देश म वह प्राचीन वास्तु-कला क्यों नष्ट-प्राय दिखाई पड रही है? सम्भवतः आदि स्थपति विम्बर्मा को जो शाप लगा था तो क्या उसी का यह फल है। अस्तु, हम चाना म न जाकर अब हम स्थापक की ओर मुडते है। श्रीन-कर्म क विज्ञो म अविदित नही कि यज्ञ मे आचार्य के बिना यज्ञ का सम्पादन असम्भव है। प्रासाद-रम भा यज्ञ-मस्था क समान है। यज्ञ करान वाला यजमान् कहाना था, यज्ञ-कर्ता पुरोहित था, यज्ञ-कर्म का निर्देशक आचार्य होता था। तदनुकूल प्रासाद-कर्म म त्रिजन (Trinity) की भी अनिवार्य परम्परा बन गयी था। कर्ता स तात्पर्य स्थपति म है, कारक मे तात्पर्य प्रासाद-कारक यजमान से है। स्थापक स तात्पर्य प्रासाद-निर्माण का अध्यक्ष आचार्य होता था वह पद पद पर प्रासाद-निर्माण म जाना यज्ञोप उपचारा एव धार्मिक तथा दार्शनिक कृत्यो से इस निर्माण को धर्म दशन म अनुप्राणित करता रहता था। वास्तु पुरण-विकल्पन, वास्तोष्पति-आवाहन, वास्तु-र्वाग वास्तु दक्ष-प्रतिष्ठा हल-कर्षण, अक्षुरारोपण, गर्भाधान जिला-न्यास प्रतिष्ठापन-मस्करण, मध्य-मध्ये पूर्ण संहार, कलन-न्यास, मूर्ति-न्यास, प्रासाद-प्रतिष्ठा आदि आदि ये सब इसी उपर्युक्त तथ्य के पोषक हैं।

अब आइये शिव मन्दिर का तीन कर्ता हो सकता है और तीन कारक हो सकता है। समराण-भूषणार से जो नाना-वर्गीय प्रासाद का स्तवन निमित्तया एव शैतिया व्याख्यात है उन मे विशेष प्राणादो की महिमा मे कर्तृ-कारक-व्यवस्था के पूर्ण महेत प्राप्त होने है। यह सब अनुवाद-जण्ड मे पठनीय है।

हमारे शिल्प-ग्रन्थो मे स्थपति को ब्रह्मा के रूप मे, कारक-यजमान की विष्णु के रूप मे तथा स्थापक-आचार्य को रुद्र (शिव) के रूप म विभावित किया गया है।

अथच इन्ही तीनों की निष्ठा से प्राणाद का प्रारम्भ एव अकमान, न्यास एव प्रतिष्ठा, प्रासाद एव प्रतिमा का मयोग माय एव निडि नय हो जाता है।

आकार-भूषा प्रतीक—मूर्ति-न्यास—प्रासाद का आगर पुराणार है। पीदे के अन्दरपो से स्वर्ग निडि है—प्रासाद पुरुष मया पूजन मन्वितम। अन्व

जिस प्रकार पुरुष के आकार में नाना अवयवों जैसे पाद, चरण, अधि, जानु, जघा, कटि, जठर, बाहु प्रदाह, स्कन्ध शीवा, मस्तक, मूर्धा, शेष कपाल, ब्रह्मरन्ध्र शिखा, स्तूपी, आदि का प्रत्यक्ष दर्शन प्रत्यगो एव उपागो में प्राप्य है, तथैव प्रासाद अर्थात् प्रासाद-मूर्त्तयः है—विराट-पुरुष है उसी प्रकार प्रासाद अर्थात् मन्दिर भी पुरुषागो से ही विनिर्भय है। आगे के स्तम्भों में नाना अंगों की शालिका दी जावेगी।

अब आइये भूषा की ओर। प्रासाद-शैलियों में नागर शैली के भी अनेक अवान्तर विकास विख्यात हैं। प्रासाद-शैलियों में शिखर-विन्यास ही परम घटक है। नागर शैली में जो नाना अवान्तर भेद फलित हुये हैं उन में अण्डक-शिखर, लला-शृंग, मञ्जरी-शिखर ही विशेष उल्लेख्य हैं। इन्हीं शिखरों की भूषा में प्रासाद-भूषा को भारतीय स्थापत्य का मुकुट-मणि बना दिया है। अतः शिखर ही प्रासाद-भूषा है। जहां तक विमान-भूषा की बात है वह कुछ विशेष सौन्दर्य है। अधिष्ठान एव उपपीठ की नाना विच्छिन्नित्या, स्तम्भ की नाना भूषाएँ आकृतिया तथा अलकृतिया, द्वार एव द्वार-शाखायें, सोपान तोरण, भित्तिया वेदिकायें, कूट, शालाएँ पञ्जर, जाह, उत्तर, शिखर, स्तूपिका विमान-शिखर आदि आदि ये सब विभाद-भूषाएँ हैं।

जहां तक प्रतीकों की बात है वे उत्तरापथीय मन्दिरों में वे प्रतीक-लाक्षण विशेष दर्शनीय हैं। खजुराहो भुवनेश्वर, कोनार्क, पुरी, उदयपुर (एकलिंग), ग्वालियर तथा अन्य प्रासाद-पीठों को देखें, जहां पर नाना-वर्गीय प्रतीक-मूर्तियों के सख्यातीत रूप प्राप्त होते हैं। इस मूर्ति-स्थापत्य (Iconographical Sculpture) को हम तीन वर्गों में विभाजित कर सकते हैं —

- (१) प्रासाद-कलेवर पर उत्कीर्ण मूर्तिया
- (२) प्रासाद-अंगों पर निविष्ट मूर्तिया
- (३) प्रासाद-मण्डप पर उत्कीर्ण मूर्तिया

प्रथम वर्ग में नाना देवयोनिया—यक्ष, विद्याधर, विष्णु, अप्सरायें तथा परिवार-देव-देविया एव मिथुन विराजमान हैं। जगती पर जो शार्ङ्गल, शक्ति, वृषभ, सिंह, आदि बृहदाकार मूर्तिया दिखाई पड़ती हैं—वे भी प्रतीक-लाक्षण हैं। अब आइये मण्डपों की अभिरया की ओर। मण्डप एक प्रकार से प्रासाद-गर्भ में देव-दर्शनार्थ के लिये एक प्रकार देव-भावना, पूत-भावना, भक्ति-अस्था जागृत करने के लिये तदनुकूल वातावरण उत्पन्न करने के लिये प्रासाद-गर्भ में जाने के लिये महामण्डप, अर्धमण्डप, अन्तराल इन तीनों की परिवार के ही देव साक्षात्कार करने की व्यवस्था है—वहाँ पर जो मूर्तिया दिखाई पड़ती हैं वे भी इसी वातावरण एव दिव्य भाव को उत्पन्न करने के लिये उत्कीर्ण की गयी हैं।

# प्रासाद-कला-इतिहास

A new light on  
Temple-architecture  
Brahmana, Bauddha & Jaina

उपोद्घात—इन उपोद्घात में समीक्षा का विषय यह है कि कला का विकास सर्वथा धर्माश्रय अथवा राजाश्रय पर ही आश्रित है—यह तथ्य वास्तव में सब प्रकार से मत्प है परन्तु जो धर्म के सम्बन्ध में स्पष्टीकरण की आवश्यकता है उस में थोड़ी सी यथा विशेष विवक्षा की आवश्यकता है ।

आधुनिक कला-विचारदों ने तथा कला पर निष्पान लेखकों ने जो लगभग भी वर्ष में लेखनी बनाई है, उनकी धारणाओं में मेरी दृष्टि में कुछ मौलिक भ्राति अवसर है । कला को विद्वानों ने देग, जानि, सम्पना, जीवन, आचार, विचार का सर्व-प्रमुख प्रतीक माना है । इन भूतन पर नाना जातियों का एव नाना सम्पताओं का उदय हुआ । आएव इन सभी जातियों की कलायें तथा अन्य धारायें अपनी अपनी दृष्टियों से विकसित एव वृद्धिगत हुई । विद्वानों ने भारत की सम्पता को ऐतिहासिक दृष्टि से एक ही माना है । सम्पतानुरूप ही तो नाना विकास मूल पर ही आश्रित होने हैं तो क्या ब्राह्मण-धर्म, बौद्ध-धर्म तथा जैन-धर्म भारत की सम्पता के अनुकूल अथवा मूलाश्रय पर नहीं विकसित हुए । तो फिर भारतीय कला के इतिहास में जो विशेषकर प्राणाद-स्थापत्य अर्थात् धार्मिक या पूजा बान्धु को तीन प्रधान वर्गों में विभाजित किया गया है, वह गौण रूप से तो ठीक ही है । आधुनिक विद्वानों ने हिन्दू-प्राणाद ( Hindu Temple ) के जन्म के सम्बन्ध में जो नाना आकृत निकाले हैं, वे सर्वथा भ्रान्त तो हैं ही । हमने मूलाधारों (देविने प्रथम पटल) तथा शान्तीय निदानों (देविने द्वितीय पटल) में इन आकृतों का पूर्ण रूप निराकरण कर ही दिया है । यहा प्रकृत में जब हम इन तृतीय पटल में कला के स्तर पर आने हैं तो हनारे सामने यह समस्या उपस्थित होती है कि मूलाधारों (वैदिक, पौराणिक तथा लोकधार्मिक) एव शान्तीय निदानों के कोड में क्या हम तथा-कथित बौद्ध-बान्धु और जैन-बान्धु को इस स्तर में न सम्मिलित करें ?

ऊपर की समीक्षा में यह धमगति अपने आप उठ सड़ी होगी, यदि हम भारत की सम्पता के अनुकूल इन प्राणाद-बान्धु की समीक्षा न करें । बहुत से विद्वानों ने प्राणाद के जन्म और विकास के जो अनेक सिद्धान्त ( Theories ) स्थापित की हैं, बहा अब कई विद्वानों ने (देविने P. K. Acharay's Manasara Publications and Hindu Temple—Dr. Stella Kramrish ) हिन्दू प्राणाद के जन्म एवं विकास में वैदिक चिति



को ही जननी, व्यवस्थापक तथा प्रतिष्ठापक माना है तो फिर ई० पू० लगभग दो हजार वर्ष पुरानी श्रृष्टला को, गुप्त-कालीन या धालुक्य-कालीन या पल्लव-कालीन प्रासाद-विवास एव प्रोत्सास में उसका ऐतिहासिक दृष्टि से किस प्रकार से हम पूर्ण रूप से मूल्यांकन कर सकेंगे ।

अतएव इस अभाव को दूर करने के लिये हमें पाठको और विद्वानों के सामने यह विचार प्रस्तुत करना है कि वैदिक चिति भी वैदिक-कालीन पूजा तथा धाराधना का प्रमुख भाग यज्ञ-संस्था थी । इस यज्ञ-संस्था का जब महान् प्रसार विशेषकर समृद्ध परिवारों, राजन्यों, राजकुलों, श्रेष्ठि-कुलों में तो फैल गया था, एक प्रकार से साधारण जनता के लिये यह संस्था विशेष सुकर नहीं थी । अतः अपने आप यज्ञ-संस्था के प्रति जनता में श्रद्धाहीनता तथा अपने आप उपेक्षा फैल गई । इसी प्रगति में बौद्ध एव जैन—इन दो धर्मों का अनायास जन्म हो गया । सभी लोगों का ऐकमत्य है कि बौद्ध धर्म एक-मात्र राजाश्रित नहीं था । वह महात्मा बुद्ध के समय जनाश्रित था । अतएव जनाश्रय ने ही इस धर्म को ई० पू० पाचवीं शतक से तृतीय शतक तक इस देश में बड़ा योगदान दिया । यह धर्म दुर्भाग्यवश एक-मात्र मौलिक नहीं था । यह एक-मात्र सन्नान्ति-युगीन था । अतएव अपने आप बौद्ध-धर्म में महान् परिवर्तन आ गया जिसको हम महायान के नाम से पुकारते हैं । इस महायान में पौराणिक पूजा परम्परा तथा भवतारवाद, तीर्थ-यात्रा, देव-पूजा सभी घटक जो पुराणों की देन थी, वह भी इसमें सम्मिलित हो गये । अतः यहाँ पर यह भी स्पष्ट करना है कि जब याग-संस्था के प्रति सामान्य जनता की विमुखता हो गई तो क्या ब्राह्मण, राजन्य भी कहीं चुप बैठ सके, उन्होंने भी ब्राह्मण-पूजा के प्रति तिलाजलि देकर आत्मक-ज्ञान, ब्रह्म ज्ञान की ओर पूर्ण रूप से झुक गये । राजन्य जनक का औपनिषदिक तत्व-ज्ञान विश्वविधुत है । जो ब्राह्मण, ऋषि और महापि वैदिक कर्म-काण्ड पर भी आस्था रखते थे, उन्होंने भी तो ब्रह्म ज्ञान और आत्म ज्ञान की नई धारा उपनिषदों में बहा दी । यह धारा तो भागीरथी गङ्गा के समान नहीं थी जो पूरे समाज को न आस्तावित कर सकी, न प्रक्षालित कर सकी । अतः ऐसे समय में एक महान् क्रान्तिकारी महात्मा भगवान् वेदव्यास की आवश्यकता थी जिन्होंने विशाल-जन-समाज की प्रेरणा को देकर, हृदयङ्गम कर इस अत्यन्त सूक्ष्म, कठोर, कठिन, अतिसीमित धारा को अर्थात् आत्म ज्ञान, ब्रह्म-ज्ञान, की महाधारा—देवपूजा, तीर्थ-यात्रा में बहा दिया । अष्टादश पुराणों की रचना तथा इष्टि के बाद पूर्ण-धर्म के स्थापन का श्रेय भगवान् वेद-व्यास को ही है ।

अतएव महायान के विकास में इन पुराणों का भी प्रभाव था तो फिर महायान धर्म की क्रीडा में प्रोत्सहित स्थापत्य-कला को हम क्या प्रासाद-कला अर्थात् पूजा वास्तु के रूप में नहीं मूल्यांकन कर सकते ? जहाँ ब्राह्मण धर्म में नाना उपासना सम्प्रदाय—ब्राह्म, वैष्णव, शैव शाक्त और गणपत्य विकसित हुये तो क्या भारतीय मौलिक उन्मेष में अन्य नई २ धाराएँ नहीं वर्गीकृत नहीं की जा सकती हैं ? अगर इन मौलिक उन्मेष में यह निस्संकोच प्रतिपादन करते हैं कि भारतीय कला विशेषकर प्रासाद-कला क जो प्राचीनतम बौद्ध-वास्तु के महानीम निदर्शन प्राप्त होते हैं वे भी पूजा-वास्तु या प्रासाद-वास्तु के ही विधास हैं ।

अब एक समीक्षा और रह गई कि यह महायान-पूजा वास्तु के निदर्शन जैसे साची, बारहुत आदि महापीठ प्रख्यात हैं तो उनसे पहले कौन से पूजा वास्तु के निदर्शन हम प्रस्तुत कर सकते हैं । हमने अपने उपोद्घात में हिन्दू प्रासाद की जननी वैदिक चित्त को माना है तो यह श्रवला किस प्रकार से सम्बद्ध की जा सकती है । बहुत से, लगभग ई० पू० २००० वर्ष पुराने, जो खनन और अन्वेषण हुये हैं उनमें भी पूजा-वास्तु-निदर्शन के अभाव नहीं हैं । लिङ्ग पूजा नाग पूजा के प्रचुर प्रमाण प्राप्त होते हैं । पुन यह सारा पूजा-वास्तु एक मात्र पायाणीय निदर्शनों में ही हम गतार्थ नहीं कर सकते । हाँ समरागण सूत्रधार में प्रासादों की नाना विधाएँ हैं जैसे पट्टिग, दाहज, लयन आदि आदि । पट्टिग में तात्पय वस्त्र निर्मित दाहज से तात्पय काष्ठमय, लयन रु २। पय रु०मय अथवा गृहाधर । अत जहाँ तक शास्त्रीय सिद्धान्तों अर्थात् वास्तु शास्त्रीय शिल्प शास्त्रीय अथवा में प्रतिपादित इन सिद्धान्तों की जो समीक्षा है उसमें यह तथा-कथित ब्राह्मण मन्दिरों के प्रासाद-वास्तु से बौद्ध विहार, चैत्य, स्तूप जैन प्रतीक एवं प्रासाद भा कला का दृष्टि से पृथक् नहीं किये जा सकते ।

बान यह है कि वरेण्य पुराणत्व विरो जैसे वज्रिज फगुसन आदि आदि ने भारतीय वास्तुकला एवं मूर्तिकला के जो अन्वेषण अनुसंधान तथा गवेषणामक विज्ञप्तियाँ प्रस्तुत की हैं वे सर्वथा उनका दृष्टि कोण में ठीक ही हैं क्योंकि यह ई०पू० तथा इसवीयात्तर त्रिनन भी निर्मित स्मारक तथा खनित उपलब्धियाँ प्राप्त की हैं उनकी ऐतिहासिक दृष्टि में गति अन्त नहीं है, परन्तु कला-समीक्षा की दृष्टि में इन सब स्मारकों और उपलब्धियों का एक समन्वयात्मक (Synthetic) अध्ययन आवश्यक है । दुर्भाग्य का विलास है कि रामरान तथा प्रमनकुमार आचार्य के पहले किसी भी विद्वान् ने वास्तु शास्त्र अथवा शिल्प शास्त्र के सिद्धान्तों को न तो पढ़ा और न समझा । हमारे देश की मूर्च्छित वे चण आचार्य विचार रत्न-सहन, भोजन-भजन पर जब धर्म शास्त्रों में, नीति-शास्त्रों में पूण, प्रण्ड एवं

प्रचुर प्रतिपादित किया गया है तो कला की निर्मिति और स्थापत्य के सिद्धान्तों को क्या बिना प्रतिपादन यह बिलास, प्रोत्साह एव महान् प्रकर्ष कैसे सम्भव था? अतः अब भारत-भारती के लिये इस अनुसन्धान की महती अपेक्षा है।

हम पहले ही ऊपर सकेत कर चुके हैं कि यह प्रासाद अर्थात् हिन्दू-मन्दिर की जन्मदानों वैदिक चिति है तो बौद्ध विहार, चैत्य, स्तूप, सधाराम इन निवेशों के मूलाधार क्या हैं? स्तूप या चैत्य या विहार ये सब शाला एव मण्डप के निवेश पर आधारित हैं। शालायें और मण्डप वैदिक याग-संस्था में प्रवर्तित वैदिक इष्टि एव चिनिया अर्थात् वेदिया—ये सब इनकी अग्रजा थी और ये सब इन्हीं की अनुजा हैं। दक्षिण अक्षांश में स्तूपाकृति वास्तु-निर्मितियों के बहुत सकेत मिलते हैं। चैत्य यथानाम चिति से ही निष्पन्न है। अतः यह समस्त तथा-कथित बौद्ध वास्तु सब वैदिक वेदियों एव सदसों पर आधारित था महा। पर इस उपोदघात में यह एक मात्र अनुसन्धान के लिये विषय की विवक्षा की गई है। अब हम स्थानाभाव के कारण यहाँ पर विशेष विवरण प्रस्तुत नहीं करना चाहते। इस ग्रन्थ में हमारा एक मात्र उद्देश्य है कि हम बौद्ध विहारों, चैत्यों, और स्तूपों को भी हम प्रासाद निवेश में अवश्य गतार्थ करना चाहेंगे जिससे भारतीय स्थापत्य की एवात्मकता और भाग्यरथी गंगा के समान सनातनी धारा में हम स्नान करते हुये अपने को धन्य मानेंगे।



# प्रासाद-वास्तु की ऐतिहासिक समीक्षा-तालिका

इस उपोद्घात के अनुरूप भारतीय प्रासाद-स्थापत्य को हम निम्न स्तम्भों में विभाजित करना चाहते हैं—

१. पूर्व-वैदिक-कालीन—सिन्धु-घाटी-सभ्यता-कालीन
  २. वैदिक-कालीन
  ३. उत्तर-वैदिक-कालीन
  ४. पूर्व-मौर्य-कालीन (४०० ई० पू०)
  ५. उत्तर-मौर्य-कालीन—अशोक-कालीन
  ६. शुंग-कालीन तथा आन्ध्र-कालीन ( १८५-१५० ई० पू० )
  ७. लयन-प्रासाद—हीनयान-बौद्ध-प्रासाद (२०० ई० पू० से २०० ई०)
  ८. गान्धार-वास्तु-कला—पूजा एवं पूज्य-वास्तु
  ९. दक्षिणात्य-पावंत-प्रासाद-वास्तु ( २०० ई० पू०-५०० ई० )
  १०. उत्तरापथीय ऐष्टिक-वास्तु—प्रासाद-रचना का विकास
  ११. गुप्त नरेशों के स्वर्णिम समृद्ध राज्य-काल में नागर-प्रासाद-कला का जन्म, विकास एवं प्रसार ( ३५०-६५० )
  १२. चालुक्य-नरेशों के राज्य-काल में प्रोल्लसित प्रासादों की समीक्षा
  १३. पल्लव-राजवंश की अनुपम देन ( ६००-९०० )
  १४. चोल-नरेशों की वदान्यता और उनके काल में उत्थित विमान-प्रासाद ( ९००-११५० )
  १५. पाण्ड्य-नरेशों के युग में विमान-वास्तु में नई भाकृतियों तथा नवीन निवेशों का उत्थान ( ११००-१३५० )
  १६. विजयनगर-सत्ता में विमान-प्रासादों में नई उद्भावनाएँ तथा नई अलकृति-विच्छित्तियाँ ( १३५२-१५६५ )
  १७. मदुरा के नायक राजाओं के काल में दक्षिणात्य प्रासाद-कला के समोन्वय में विमान-वास्तु का सर्वश्रेष्ठ अद्वयान
- टि० अब आइये उत्तरापथीय महाविद्यालय प्रासाद क्षेत्र की ओर जिनमें निम्न-लिखित वास्तु-पीठ विशेष विवेच्य हैं :—
१८. उत्काल या कर्लिग (भाधुनिक उड़ीसा)—भुवनेश्वर, कोणार्क तथा पुरी—केसरी राजाओं का श्रेय

- १६ बुंदेलखण्ड सजुराहो—चन्देलों तथा प्रतीहारों की देन  
 २० गुर्जरो का महान् प्रकर्ष—गुजरात (लाट) तथा नाठियावाड  
 २१ सुदूर दक्षिण—छान-देश  
 २२ मथुरा-वृन्दावन
- दि० इस विशाल भारत में दोनों महा प्रदेशों (उत्तर एवं दक्षिण) की प्रासाद-कला के इस वर्गीकरण के उपरान्त अब हमें पूर्व-पश्चिम के साथ बृहत्तर भारत—द्वीपान्तर एवं मध्य-एशिया की ओर भी जाना होगा
- २३ बंगाल—चैन एवं पाल वंश में प्रोत्थित प्रासाद-कला (८००—१७००)  
 २४ काश्मीर में एक नवीन सगम का दर्शन (२००—१३००)  
 २५ नेपाली वास्तु-कला  
 २६ सिंहल-द्वीपीय प्रासाद-कला  
 २७ ब्रह्म (बर्मा)—देशीय मन्दिर  
 २८ बृहत्तर-भारतीय-प्रासाद-कला  
 (अ) कम्बोडिया  
 (ब) ध्याम  
 (स) चम्पा  
 (द) जावा तथा बाली आदि
-

# पूर्व-वैदिक-कालीन—सिन्धु-घाटी-सभ्यता के पूजा-वास्तु-निदर्शन

हमने अपन उपोद्धान में प्रासादों के जन्म एवं उदय में वैदिक चिन्तियों को मूल प्रकृति माना है और इसी मूल-प्रकृति पर जो अनेक प्रतिकृतियाँ (prototypes) पल्लवित एवं विकसित हुईं, उनमें रुमा अथवा मण्डप-भवन ही सर्व-प्राचीन निदर्शन हैं। मोहेनजोदारो और हड़प्पा की खुदाई में जो हमें वास्तु-निदर्शन मिले हैं, उनमें स्नानागार तथा भौमिक भवनों के अतिरिक्त सभा-भवन भी प्राप्त हुए हैं और इनका एक-मात्र प्रयोजन सम्भवतः सामूहिक पूजा-भवन से था। अब प्रश्न यह उरस्थित होता है कि यह सिन्धु-घाटी की सभ्यता पूर्व-वैदिक-कालीन थी अथवा समकालीन थी। ऋग्वेद की नाना ऋचाओं में सहस्र-स्तम्भ सभा भवनों पर प्रचुर संकेत हैं। त्रिभौमिक भवनों (त्रिघातु शरणम्) पर भी पूर्ण विवरण है। यह दृष्टा नरकालीन वास्तु-कला का साहित्यिक प्रमाण। ऋग्वेद में गिरन देवा—मूरदेवाः ये भी संकेत प्राप्त होते हैं। इस अत्यन्त वैदिक कालीन भवन-विन्यास तथा पूजा-सम्प्रदाय पर जो हमें संकेत प्राप्त होते हैं पुनः इस वैदिक-कालीन भवन-विन्यास तथा पूजा-सम्प्रदाय पर जो हमने संकेत किया है वह साक्षात् सिन्धु-घाटी की सभ्यता में पूर्ण रूप से प्रमाणित होता है। अतः यह जो बहुत दिनों से यह धारणा गर्न गर्न परिपुष्ट होती जा रही है कि सिन्धु घाटी की सभ्यता वैदिक काल से प्राचीनतर है वह सर्वथा ऐतिहासिक दृष्टि से भले ही मान्य मानी जाए परन्तु सांस्कृतिक दृष्टि से वैदिक-कालीन सभ्यता और सिन्धु घाटी की सभ्यता इस दृष्टि में समकालीन है। इसके स्पष्टीकरण में हमें दो तीन विवरणों की ओर जाना होगा।

(प्र) बहुत से विद्वानों ने यह मान रखा है कि प्रतिमा-पूजा एक-मात्र उत्तर-वैदिक-काल अर्थात् सूत्रो, महाभारत, रामायण अथवा पुराणों के युग में प्रारम्भ हुई—यह धारणा मेरी दृष्टि में विलकुल भ्रान्त है। इस महादेश में जब भार्यों और अनाथों का संघर्ष हुआ तो हम अनाथों की सभ्यता को क्यों मूल लगे और उनके जीवन एवं उनकी कला पर बहुत बड़े अनुमान की आवश्यकता है। सिन्धु-घाटी की खुदाई में हमें जो पूजा-प्रतीक (जैसे योनि-मुद्रा, शाकम्भरी देवी आदि अनेक प्रतीक एवं प्रतिमाएँ) तथा पशुपति शिव, लिंग-प्रतिमाएँ प्राप्त हुईं

है, उन से यह साक्षात् सिद्ध होता है कि यह सभ्यता अनायों, अमुरो, द्राविडो अथवा नागों की थी ।

(ब) सभी विद्वानों ने ऐवमत्य से यह स्वीकार किया है कि लगभग ५००० सान पुरानी बात है कि यह आर्य जाति अपने आदिम निवास पूर्व-मध्य एशिया से पश्चिम (यूरोप) पूर्व (भारत) तथा उत्तर (ईरान) में अपनी अपनी टुकड़ियों में विभाजित हो कर समस्त विश्व को आक्रांत ही नहीं कर दिया वरन् अन्य जातियों को परास्त कर अपनी सभ्यता का पूरा प्रसार कर दिया ।

(स) अतः यह निर्विवाद है कि इस देश में यह पूजा-वास्तु एक-मात्र आर्य-सभ्यता नहीं है वरन् अनाय-सभ्यता भी है । जेता और जित दोनों के सम्पर्क से दोनों अपनी अपनी सभ्यता के मूल एक में मिलकर महान् वटवृक्षोपम पल्लवता को प्राप्त होते हैं । अतः प्रासाद पद का नैरुक्तिक अर्थ जो है वह एक मात्र मन्दिर नहीं है वह एक प्रकार से ऐष्टिक वास्तु है जो वैदिक भित्ति पर आधारित है । भारतीय वास्तु-शैली के प्रसिद्ध लेखक जैसे परसी ब्राउन ने यह स्वीकार किया है कि तत्कालीन सिन्धु घाटी सभ्यता में जो भवन निर्मित हुये वे सब ऐष्टिक वास्तु हैं । आर्यों और अनायों की सभ्यता में एक ही अन्तर था—आर्य आरण्यक, ग्राम्य सरितोपकूलिय जीवन पर अभिनिवेश रखते थे, अनाय परकोटो से घिरे पत्तनों, पुरो, दुर्गों में निवास करते थे । जहाँ आर्यों की जीवन-धारा में ग्राम्य और आरण्यक जीवन अकाद्य तथ्य सिद्ध है तो फिर हमारे जितने भी वास्तु अथवा शिल्प ग्रन्थ मिलते हैं तो उनमें ग्राम-निवेश नगर-निवेश में जो यह अविच्छिन्न परम्परा थी कि सभी बस्तियाँ प्राकार, परिखा, वप्र, अटालक से अवश्य निर्विष्ट होने चाहियें तो क्या यह आर्य घटक हैं या अनाय । डा० आचार्य ने भी सिन्धु घाटी सभ्यता में शिखरालकृत विमान-भवनो को भी सिन्धु-घाटी की सभ्यता में इन्हे मन्दिरों के रूप में उपकल्पित किया है । हमने पहले पूजा-वास्तु के निदर्शन में सभा-मण्डपो पर संकेत दिया ही है । मार्शल, साहनी बंनर्जी और आचार्य इन सब ने विमान-भवनो का भी परिपुष्ट प्रमाण से प्रतिपादित किया है । इन विमान-भवनो में केन्द्र-प्रकोष्ठ में दाढ़ी वाली प्रतिमा अथवा त्रिगाकृति में स्थापित पाई गई है ।

इस सन्दर्भ में प्रसिद्ध लेखक हरनाम गोट्स ने भी इस का पूर्ण समर्थन किया है, जिन का उद्धरण आवश्यक है —

“ One of these (VR-area at Mohenjodara) is approached from

the South by two symmetrically disposed stairs leading to a monumental double gate, in the small court a ring of bricks seems once to have enclosed a sacred tree or the statuette of a sitting bearded man, the fragments of which were found within the precincts. In the citadel of Mohenjodaro another religious building has been discovered, the centre of which is a tank to which at both ends, steps lead down from a surrounding passage adjacent there is a pilastered hall and several sets of rooms or cells"—Art of the World—India p 27 28





## २ वैदिक-कालीन-वास्तु

हम अगर वैदिक-कालीन पूजा-वास्तु के प्रमुख निदर्शनो में वेदिका-वास्तु, माला-वास्तु तथा मण्डप-वास्तु पर कुछ इंगित कर ही चुके हैं, अतः वैदिक-कालीन उपासना-परम्परा में बहुत देववाद का महान् अभिनिवेश प्रारम्भ हुआ था। अतः इन देवों की पूजा के लिये और उनको तृप्त करने के लिये तथा उनसे वरदान—प्राधिराज्य, स्वाराज्य, वैराज्य—आदि के लिये यज्ञ क द्वारा ही उनको वसगत करने के लिये पूर्ण प्रयास किया। अतः तदर्थं याग सम्बन्धी सब प्रमुख उपासना थी। याग-संस्था के लिये नाना वास्तु-कृतिया भी अनिवार्य थी। अस्तु इन पर हम विशेष प्रवचन आवश्यक नहीं समझते—पूर्व-पटल—मूलाधार में हम यह सब प्रतिपादित कर ही चुके हैं। अतः हमारा यह अध्ययन प्रासाद-निवेश से सम्बन्धित है। अतः प्रासाद की मूलभूत को जन्म देने के लिये वैदिक वाङ्मय और याग-संस्था ही है। प्रासाद की दो दृष्टियाँ हैं प्रथमा आकार दूसरी प्राण। प्रासाद निराकार ब्रह्म की विराट् पुरुष की साकार प्रतिमा है प्रति कृति है। ऋग्वेद में जिन दो देवों का पूर्ण सवेत है और जिन का पूर्ण सम्बन्ध इस रचना और प्रतिष्ठा से है वे हैं वास्तोष्पति तथा विश्वकर्मा। विश्वकर्मा आर्य वास्तुकला के सर्व प्राचीन तम तथा आदिम (primordial) स्वपति है। मय अनायो के सर्व प्राचीन-तम तथा आदिम स्वपति हैं। महाभारत में भयासुर के द्वारा निर्मित सभा भवनो (इन्द्र-सभा यम सभा वरुण सभा) के उपाख्यानो से हम परिचित ही हैं। अब आइये वास्तोष्पति की और। हमारे देश में लगभग पाँच हजार वर्ष से यह सनातनी परम्परा है कि कोई भी भवनाग्म्य वास्तोष्पति मन्त्र के बिना कोई भी वास्तु-विन्यास प्रारम्भ नहीं किया जाता। यही वास्तोष्पति देव आगे चलकर वास्तु पुरुष वास्तु ब्रह्म के रूप में विभाजित किये गये। प्रासाद का अर्थ—सदन साद प्रकर्षण साद प्रासाद अर्थात् जहाँ मान, धाम एवं विन्यास-पुरस्तर नियम-बद्ध इष्टि-चयन निष्पन्न होता है, वही चिति है वही चैत्य है, वही प्रासाद है। अतः इस मूलाधार के मूल्यांकन से बौद्ध धर्म वास्तु कृति इस वैदिक परम्परा से प्रभावित नहीं है। जहाँ तक ग्रामो, नगरो कुलो, गोत्रो—गोवाडो—गाव आगन्ते यस्मिन् इति गोत्रम्—गोपुरो आदि—इन वास्तु-कृतियों से इस स्तम्भ में हमारा प्रयोजन नहीं है। अतः वैदिक-कालीन प्रासाद-निवेश की देन स्वतः प्रकट है और विशेष विवरणों की यहाँ पर आवश्यकता नहीं है।

## मौर्य-कालीन (ई पू० ४००)

मौर्यकालीन वास्तु कला के सम्बन्ध में प्रौढ उपलब्धियाँ प्राप्त हुई हैं। ई० पू० पंचम शतक में मौर्यों की राज-सत्ता की स्थापना हो ही चुकी थी। यह राज-सत्ता इस देश में प्रायः सर्वत्र एक विशाल साम्राज्य एवं आधिपत्य स्थापित करने में पूर्ण सफल हुई। चन्द्रगुप्त मौर्य-सम्राट् के राज-वेदम, राज-प्रासाद का जो वर्णन मैगस्थनीज के वृत्तान्त में पाया गया है उससे तत्कालीन वास्तु-विकास का पूर्ण परिपाक समर्थित होता है। राज-प्रासाद काष्ठमय था पाषाणीय नहीं था। ऐष्टिक वास्तु के प्रति विशेष अभिनिवेश नहीं था अतः ऐष्टिक एवं शिलामय द्रव्य देव-प्रतिमाओं में ही विशेष प्रयोग किये जाते थे। पुराणों को एक-मात्र गुप्त-कालीन कृतियों अथवा संपादनो में विभाजित करना अनुचित है। पुराणों एवं आगमों का का आदेश था—शिलाकुड्य शिलास्तम्भ नरावासे न योजयेत् अतएव तत्कालीन समाज में इस देश की भाव-हवा का अनुकूल मृन्मय, द्वायमय, काष्ठमय आवास ही विशेष अनुकूल माने गये और यह परम्परा हमारे देश में अब भी विद्यमान है। जहाँ तक वास्तु-कला के विलास, प्रोत्साह एवं विकास की बात है उसका प्रतिबिम्ब इस स्थापत्य निदर्शन (मौर्य सम्राट् चन्द्रगुप्त का राज-प्रासाद तथा अशोक का भी राजमहल-पाटलिपुत्र) में प्राप्त होता है। वैसे सभा-भवन, वैसे अन्त शालायें, वैसे मनोज्ञ स्तम्भ वैसे प्राकार, वैसे परिखायें वैसे वप्र तथा मट्टालक—इन पूर्ण अलङ्कृतियों के परिपाक में विनसित हो रहे थे। यह सब जन-वास्तु एवं राज-वास्तु की की बात है।

अब आइयें, प्रासाद-वास्तु की ओर। दुर्भाग्य का विलास है कि इन काल में पूजा-वास्तु के निदर्शन अनुपलब्ध हैं परन्तु मेरी दृष्टि में उस समय सभी भवनों राज-भवनों या जन-भवनों में सर्वत्र एक स्थान निर्धारित कर दिया जाता था जिसे देवगार, देवकुल, देवनिक्तेत् के नाम से पुकारा जाता था। यह हम प्रथम ही प्रतिपादित कर चुके हैं।

## उत्तर-वैदिक-कालीन

ऐतिहासिक दृष्टि से उत्तर-वैदिक-कालीन प्रामाद-वास्तु की समीक्षा वास्तव में कठिन ही है। वैदिक-काल एवं उत्तर वैदिक-काल के तिथि-निर्धारण में ही बड़े-२ मत-भेद हैं तो फिर तत्कालीन जीवन धारा की अविच्छिन्न-परम्परा का मूल्यांकन मुश्किल नहीं है। अतः हमें इस विवाद में न पड़कर यहाँ इतना सकेत ही पर्याप्त है कि उत्तर-वैदिक-काल में सूत्र-साहित्य की विज्ञानों के जन्म में बड़ा श्रेय है। शिक्षा, कल्प, व्याकरण, निरुक्त, छन्द एवं ज्योतिष—इस पङ्क्ति वेदाङ्ग से हम परिचित ही हैं। उत्तर वैदिक साहित्य में इस स्तम्भ में कल्प तथा ज्योतिष की ही देन का मूल्यांकन आवश्यक है। हमने अपने आग्ल-ग्रन्थों में लिखा ही है कि यूनानियों ने विज्ञान को ज्यामिति (Geometry) से प्रारम्भ किया, हिन्दुओं ने भाषा-विज्ञान से किया। परन्तु इस समानान्तर धारा के साथ हिन्दुओं ने ज्यामिति को भी पूर्ण प्रथम दिया। कल्प-सूत्रों से तात्पर्य चतुर्विध सूत्रों से है—ब्रह्म, श्रौत, धर्म तथा शूल्ब। शूल्ब वेदि-रचना की माप से सम्बन्ध है। धर्म से तात्पर्य चातुर्वर्ण्य-व्यवस्था एवं चातुराश्रम्य व्यवस्था से तात्पर्य है। पुनः शेष गृह्य एवं श्रौत-सूत्रों का सम्बन्ध यज्ञ-याग, पूजा-उपासना आदि से है जो गार्हस्थ्य यज्ञ एवं सामाजिक एवं राष्ट्रीय यज्ञों से विशेष सम्बन्ध है। इन यज्ञ-वेदियों एवं यज्ञीय-निवेदों के मानादि, निर्माणादि एवं द्रव्यादि ने ही आगे की प्रामाद-कला की मूल-भित्ति को प्रस्तुत करते हैं। अतः इस अत्यन्त स्वल्प सकेत के बाद अब हमें थोड़ा सा महाकाव्यों (रामायण एवं महाभारत) की काल-गरिमा पर भी कुछ सकेत आवश्यक है। रामायण में सौधो, विमानो, गोपुरो, तोरणो, प्रकार-परिखा-वप्र अटालक आदि परिवेष्टित एवं अलङ्कृत नगरों आदि नाना वास्तु-वैभवों के वर्णन प्राप्त होते हैं। महाभारत में तो सभा-वास्तु का महान् विलास प्रत्यक्ष है जिसका पूर्व-सकेत ही ही चुका है। पुनः इस महाकाव्य में अनेक तीर्थों, धामों, पुण्यतम सलिलाशयों, सरिताशयों, पावन-कूलों का ही वर्णन नहीं है, वरन् मुख्य देव—त्रिदेव—ब्रह्मा, विष्णु एवं शिव से सम्बन्धित अनेक स्थानों, स्थलों एवं आयतनों के वर्णन प्राप्त होते हैं। इस दृष्टि से इस उत्तर-वैदिक काल में तो प्रामाद-वास्तु अवश्य वृद्धिगत हो चुका था। हा यह

अवश्य सन्दिग्ध है कि मन्दिरों के निर्माण में किन २ द्रव्यों का विशेष प्रचार था। महाभारत के काल से सम्बन्धित कुछ स्थलों की खुदाई से घातुओं एवं पाषाणों की बहुत सी उपलब्धियाँ प्राप्त हुई हैं। अतः पुरातत्त्वविद्यान्वेषण—इस तथ्य के भी पोषक है। अतः अब आइये ईसवीय-पूर्व-कालीन प्रासाद-वास्तु की ओर जो निम्नलिखित से अवश्य अनुसन्धित हो चुका है।



## मौर्य-राजवंश—अशोक-कालीन स्थापत्य

यद्यपि मौर्य-काल में पूजा वास्तु का प्राधान्य नहीं था तथापि भारतीय वास्तु-कला, जिस का मुख्य एव मूर्धन्य प्रासाद बना है, उस के विकासमान बीज पूर्ण रूप से प्रलंबित हो चुके थे। पाटलिपुत्र का निवेश एव उसमें राज-भवन या राज प्रासाद की रचना लौकिक-वास्तु (मेकुत्तर आर्किटेक्चर) का परम निदर्शन प्रस्तुत करते हैं। इस काल की वास्तु-कला का प्रधान निर्माण द्रव्य काष्ठ था। पाटलिपुत्र के छव सावशयो में जो प्राचीन स्मारक प्राप्त हुए हैं, उनमें काष्ठ-मय प्रासाद के प्रौढ़ विकास का पूर्ण आभास मिलता है। हमने प्राचीन भारत के चार प्रमुख स्वयं-वर्गों में काष्ठ-कला बौद्ध बर्धकि का कौशल वास्तु-शास्त्र का एक अभिन्न अंग माना गया है, तदनुरूप मौर्य-कालीन वास्तु-कला-बर्धकि के कौशल की एक अत्यन्त एवं प्रशस्त दक्षता का निदर्शन है। पाटलिपुत्र की नगर रचना एव राजधानी-निवेश की जो व्यवस्था थी वह प्राचीन भारतीय-वास्तु-शास्त्र के अनुरूप ही थी—अर्थात् प्राकार, परिखा से गुप्त एव हृद्य आदि मण्डित तथा द्वार एव गोपुरो से सज्जित रक्षा-संविधान की परिपाटी प्रचलित। बौद्धिक के अर्थ-शास्त्र में नगर-निवेश की जो पद्धति प्रतिपादित की गई है, उसका सुन्दरतम निदर्शन पाटलिपुत्र का निवेश है। अथवा काष्ठमय प्रासादों के निर्माण में जहां काष्ठ-कला का वैशारद्य पूर्ण-रूपेण परिलक्षित है, वहाँ उनमें भूपा-विन्यास (पञ्चीकारी) का भी कम कौशल नहीं है। वानस्पत्य विच्छित्तियों के साथ २ खण, मृग आदि पशु सत्तार के चित्रण भी पूर्ण रूप से प्रतिबिम्बित हैं।

मौर्य-वंश के अमरतीति प्रियदर्शी राजा अशोक का संरक्षण पार्श्व भारतीय स्थापत्य निखर उठा। अशोक-कालीन भारतीय स्थापत्य में विशेषकर बौद्ध-काल के विश्वास का श्रीगणेश माना जाता है, जिनमें निम्नलिखित छे वास्तु-विन्यास विशेष उल्लेख्य हैं —

- १ चट्टानों पर उद्भूत शिला-क्षेत्र
- २ स्तूप
- ३ एक-पायणीय स्तम्भ (monolithic pillars)

- ४ एक-पायाणीय आयतन
- ५ राज-प्रासाद तथा
- ६ पार्वतीय शालायें

प्रकृत मे यत्रपि इन निदर्शनो मे प्रासाद-कला का कोई आभास नहीं, परन्तु स्तूपो तथा आयतनो तथा प्रासाद-स्थापत्य की विच्छिन्नितियो एव पार्वत-वास्तु व इन प्रारम्भो म हिन्दू-प्रासाद के विकास एव उत्थान के बहुत से घटकों के विकास-बीज अन्तर्हित हैं। अशोक के स्तम्भो की रचना से आगे व प्रासाद-स्तम्भो ने बहुत कुछ ग्रहण किया। प्रासाद के ध्वज-स्तम्भो की जो रचना आगे हम देखेंगे, उन पर अशोक के स्तम्भो का प्रभाव पूर्ण रूप से विद्यमान है। इन स्तम्भो पर गज अश्व, वृक्ष, वृष एव सिंह क चित्रणो मे प्राचीन वैदिक एव पौराणिक परम्परा प्रतिबिम्बित है। इसक अतिरिक्त प्राचीन भारत की अत्यन्त प्राचीन उपासना के नाना स्वरूपा मे वृक्ष-पूजा एक बड़ी प्रचलित सम्था थी। वृक्षा के प्रणण्ड काण्ड की यह परम्परा पायाण शिलाया और पायाण स्तम्भो म भी परिणत हुई। बहुत से चित्रणो मे यह दृश्य विद्यमान है। पूज्य स्तम्भो की परम्परा सम्भवत इस देश मे बहुत पुरानी है। वेसनगर के स्तम्भ मे भी यही निष्पन्न निकलता है। सम्भवतः अशोक के द्वारा निर्मापित एव प्रतिष्ठापित इन अगणित स्तम्भो का उपलक्षण पूजा-वास्तु के रूप म हम देख सकते हैं। इस प्रकार ये स्तम्भ देव रूप ये और आगे के मन्दिरों व अग्रजन्मा। इनक अतिरिक्त पार्वतीय-शालाया को भी हम प्रासाद-वास्तु व उभ्रायको एव नियामको मे परिगणित कर सकत हैं। इनकी विच्छिन्नितिया प्रासाद शिखर विच्छिन्नितियो के समान दर्शनीय हैं। पर्सो ब्राउन (देसिये इंडियन आर्कीटेक्चर पृ० १०-१२) ने भी यह मन प्रकट किया है। अशोक-कालीन इन पार्वत-शालाया के निर्देशन चारवर पर्वत-माला मे कर्ण-वैपर मुदामा लोमस-श्रुपि, विश्व भोपडी, नागार्जुनी-पर्वत माला में गोपिका, बह्जवा, वादनहिना के साथ सीता-भडी-वर्ग म भी द्रष्टव्य हैं।

टि० १. राज प्रासाद के सम्बन्ध मे हम पहले ही सकेत कर चुके हैं।

टि० २. पर्वत की पायाण शिलायें प्रस्तर प्रतिमाओं की पूर्वजा हैं—

अ. शालग्राम, बाण-लिङ्ग जो स्वयम्भू प्रतिमायें हैं।

ब. गृहे गृहे गोवधन-पूजा—पर्वत-पूजा का प्रतिनिधित्व है।

टि० ३. प्रासादों की सजायें पर्वतों से—मेरु, मन्दर, शंताश आदि (दे० अनुवाद)।

# शुंग तथा आंध्र राजवंशों एवं वाकाटकों महीयान् तक्षण-स्थापत्य

अर्चा गृहो एव अर्चक-निवासो के आरण्यक, पावंतीय एव नागर स्थानो की निर्मिति मे सर्वप्रथम ऐतिहासिक योगदान शुंग एव आन्ध्र राजाओं ने दिया । यद्यपि इस काल की वास्तु कृतियों के निर्माण मे विकास-क्रम की दृष्टि से वाण्ड का ही बृहत् प्रयोग हुआ था अतः वे कृतिया प्रत्यक्ष बहुत कम निदर्शन प्रस्तुत करती हैं परन्तु साची, मयुरा, अमरावती गान्धार, आदि के स्मारको मे चित्रित प्राचीन पूजा-गृहो (Primitive Shrines) के अवलोकन से तत्कालीन वास्तु कला व विकास का अनुमान लगाया जा सकता है ।

मौर्यों के बाद शुंगवंश का राज्यकाल आता है, पुन आन्ध्रों का । शुंग सत्ता का उत्तर एव पश्चिम मे विशेष प्रभुत्व था और आन्ध्रों का दक्षिण मे । आन्ध्रों ने अपने को दक्षिणेश्वर व नाम से स्वयं सचीर्तन किया है । ये दोनों ही राजवंश बड़े उदार थे । अशोक के समय बौद्ध-कला का जो विकास प्रारम्भ हुआ था, वह इनके समय मे भी आगे बढ़ता रहा । साची, बरहूत आदि महा-ना पीठो के विकास का श्रीगणेश इसी समय हुआ । विशेषता यह है कि इनक समय मे प्राचीन पूजा-गृहो (early shrines) के भी निर्माण हुये जो आगे चलकर हिन्दू-प्रासाद की निर्माण-शैली की पूर्वजा प्रतिवृति (Prototype) बन । हिन्दू पूजा-गृहो ने इस काल (२०० ई० पू० ) की कृतियों मे वेसनगर का विष्णु-मन्दिर (जो ध्व सावशेष है ) विशेष उल्लेख्य है । अन्य अनेक देव स्थान निर्मित हुये जिन की समीक्षा भी यहा अवश्यक है । भिलसा के समीप वेसनगर मे स्थापित यह गरुड-स्तम्भ कामुदेव विष्णु मन्दिर पुरातत्ववीय दृष्टि से सर्व-प्राचीन प्रासाद-निदर्शन है ।

ई० पू० २०० से ई० उ० २०० तक की भारतीय वास्तु-कला के इतिहास मे राज-कुल के संरक्षण का अभाव था ऐसा नहीं कहा जा सकता । इस काल की वास्तु-कला की मुख्य विशेषता बौद्ध विहार एव चैत्य थे और उन मे भी विभेद यह था कि उनके विकास की रूप रेखा मे बौद्ध-धर्म की दो प्रमुख धाराओं—हीनयान एव महायान—की अपनी अपनी विशिष्टता के अनुरूप इन धार्मिक स्थानो, आवास-गृहो एवं पूजा-गृहो की विरचना हुई । इस समय की सर्वश्रेष्ठ

एव एव विशिष्ट कलाकृति गुहा मन्दिर या लयन प्रासाद अथवा पर्वत-तक्षण-वास्तु Rock-cut-architecture—एक अभूतपूर्व विवास प्रारम्भ हुआ। एत-त्वालीन वास्तु-पीठो मे अमरावती सांची अजन्ता जुन्नार, कार्ली भाज, कोण्डन, नासिक, उडीसा (खण्डगिरि), रानीगुमा एव गान्धार तथा तक्ष-शिला विशेष उल्लेख्य हैं।

भारतीय वास्तु-कला के रोचक इतिहास मे यहा पहले विवासवाद के जमानुसार मृत्तिका एव काष्ठ ऐसे प्राकृतिक द्रव्यो का प्रयोग हुआ, वहा पर्वत-प्रदेन भी तो प्रकृति-प्रदत्त थे। फिर क्या प्रेरणा की आवश्यकता थी? श्रम, अध्यवसाय एव धैर्य के धनियो की भी जमी न थी। छेनी ने कमाल कर दिखाया। बडे २ पर्वतो को टाट कर जो गला-भवन विनिर्मित हुए वे आज भी हमारे गर्व की चीज हैं।

इस प्रकार यहा के स्वपति और स्वपिक यद्यपि प्रकृति के द्वारा सुनभ द्रव्यो के महारे अपने निर्माण सम्पन्न करने रह परन्तु वैदिक-वालीन इष्टिका-चयन की परम्परा विस्मृत नहीं हुई थी। अत पाषाण-तक्षण-वास्तु के साथ २ ईशवीयोत्तर शतको मे ऐष्टिक-भवन, (brick-building) की निर्माण-परम्परा नव-प्रथम उत्तर भारत मे प्रारम्भ हुई। मयुरा सारनाथ, बनारस, गया की तरागीन कला इसी पीठि मे आती है। पर्सी ब्राउन (see Indian Architecture p 40) ने ऐष्ट भवनो को चार समूहो मे विभाजित किया है जिनमे अधिकारा बौद्ध हैं। इनका द्वितीय वर्ग 'ब्राह्मण-मन्दिर' के नाम मे उपशोचित है। इन मन्दिरो मे कानपुर जिले मे भीटर गाव का ऐष्टिक-प्रासाद बडे महत्व का है जो इष्टिका चयन-कला की उदात्तता एव पुष्टता पर ही प्रकाश नही डालता है, वरन् प्रासाद-वास्तु की प्रोन्नत रूप-रेखा का भी सचेत करता है। भीटर गाव के अतिरिक्त मध्यप्रदेश मे रामपुर जिले में खरोद और सोरपुर के मन्दिर भी इसी पीठि मे परिगणित किये गये हैं। बाम्बे प्रेसीडेन्सी (आधुनि मसाराष्ट्र) के सोलापुर के निम्न तैर पर दो आमतन (shrines) भी इसी वर्ग-वृक्ष की बल्लरिया हैं।

भारतशिव-वाकटक-काल (तीसरी-चौथी शताब्दी) मे नागर-शैली के मन्दिर बने। इन मन्दिरो मे भूषा-विन्यास का प्रारम्भ हो गया था। मजूर वृक्ष (जो नागो वा चिन्ह था) की प्रतिवृति अथिक्ता से मिलती है। भारतशिव-नाग-राजाधो के समय से ही गङ्गा-यमुना आदि नदी-देवियो का प्रतिमा चित्रण



भी मन्दिर के तोरण-चौखटो पर भक्ति होने लगा था। भूमरा और देवगढ़ के प्राचीन मन्दिर इस पद्धति के अनुपम प्रदर्शन हैं।

वाकाटक राजवंश की भी मन्दिर निर्माण कला में कम देन न थी। इनके समय में शिवालयो का विशेष प्राधान्य था जिनमें एक मुखी एवं चर्म-मुखी लिंगो की स्थापना हुई। ऐसे मन्दिरों का प्रमुख केन्द्र नचना है। नचना के मन्दिर गुप्त-कालीन मन्दिरों की वास्तु-कला से साम्य रखते हैं। ये मन्दिर भूमरा और गुप्त-कालीन मन्दिरों की कला की लड़ी को जोड़ते हैं। वाकाटक मन्दिर भी प्रायः गुप्त-काल के हैं। सम्प्रदाय भेद से नाग-वाकाटकों के सभी मन्दिर शैव-सम्प्रदायानुरूप तथा गुप्त व शियो के वैष्णव-सम्प्रदायानुरूप हैं।



## सातवाहन-वास्तु-कला में प्रासाद- प्रतिमा-स्थापत्य

उत्तरीय-दक्षिणात्य-प्रदेशीय (the Northern Deccan) सातवाहन साम्राज्य के इस स्वर्ण-युग ने भारतीय स्थापत्य को परावाष्ठा पर पहुँचा दिया। साची का स्तूप बोद्ध-प्रासाद ई० पू० प्रथम शतक के उत्तरार्ध का निर्माण है इसके चतुर्दिक् चार तोरण-गोपुर द्वारा की आभा आज भी इस महनीय स्थापत्य-कला को जगमगा रही है। प्रतिमा-चित्रण (sculptures) जैसे लक्ष्मी आदि प्रासाद-प्रतिमा-स्थापत्य की गाथा है। य मत्र पूज्य एव पूजा-वास्तु की स्थापना करते हैं। इसी काल में पश्चिम भारत के लयन प्रासाद जैसे भाज-गुफायें, कन्हैरी तथा वार्नी के चैत्य-मण्डप तथा नागिक निकट पाण्डुलेन गुहाय भी इस युग के निदर्शन हैं।

सातवहनों ने ईसावीयारम्भ में पूर्वीय बेना को जीत लिया और बहुसंख्यक स्तूपों की निर्मितियाँ प्रस्तुत की। इनमें नागराज की प्रतिमा भारतीय पाषाणी-कला का एक तत्कालीन महनीय निदर्शन है।

टि० पर्सो ब्राउन ने इन सातवाहनों के ध्येय का कोई सबेत नहीं किया—ये स्तूप गुंगों तथा आन्ध्रों के काल में कवचित्त किये गये हैं जिसके विवरण पीछे भी दिये जा चुके हैं।

## इक्ष्वाकु-शैली

• सातवाहन-न्याय्य का अवसान इसी शैली में सम्पन्न हुआ। ये इक्ष्वाकु-आन्ध्र-भृत्या के नाम से उपरलोकित थे। जग्गाग्यपेट्ट तथा नागाबुर्नी कोण्डा—ये दोनों प्रामाद पीठ जगद्विभुन हैं। इन वास्तु-पीठों पर दीर्घ स्तम्भ-बहुल मण्डप विशेष दर्शनीय हैं जो इन बौद्ध-विहारों—बौद्ध-प्रामादों से सबूत हैं। इन पीठों पर यश-यज्ञनिया के मन्दिर भी दर्शनीय हैं। भगवान् कार्तिकेय का भी मन्दिर यहाँ पर द्रष्टव्य है। हमें गोट्ज—दी आर्ट्स आफ दी वर्ल्ड—इंडिया—पेज ६२—में इस प्रसिद्ध कला-इतिहास पर जो निम्न समीक्षा की है, वह वास्तव में सत्य है। अतः यह अवतारणीय है —

‘ The characteristic features of the later South Indian temple, all turn up here for the first time in the third century. Similar Siva temple shaped like Chaitya halls, have survived at Ter and Chezarla (4th 5th centuries), and they have also been prototype for one part of the later Pallava temples (7th century)—

इस आवतरण में मेरी पूर्व समीक्षा अब इस विद्वान् से भी समर्थित हो जाती है कि—ब्राह्मण-मन्दिरों और बौद्ध स्तूप-प्रामादों में कोई मौलिक अन्तर नहीं है।

## कलिंग-कला

कलिंग-कला दक्षिण-भारत-म्यापत्य के प्रोन्लाम का योगयोग करती है। प्राचीन भारतीय मूर्तियों के अनुरूप कलिंग एक-मात्र दक्षिण ही नहीं बरन् इसका क्षेत्र आधुनिक उड़ीसा से विनाय सम्बन्धित है। प्राचीन उड़ीसा (कलिंग) साबौरों, मेघवाहनो और घेटियों के राज्यकाल में तत्कालीन कला का विशेष विकास जो आधुनिक अपनी गरिमा तथा कीर्ति की आभा में भारतीय-म्यापत्य को दीपित कर रहा है, वह है भुवनेश्वर। उड़ी के समकालीन एवं पूर्व-कालीन क्षेत्र था सिन्धुपालगढ जिसकी मजा कलिंग-नगर थी और वह भुवनेश्वर के दक्षिण-पूर्व मन्निविष्ट था—इसकी चौड़ी परिधायें एवं अष्ट-द्वार-भूया आज भी विद्यमान है, वह भी म्यापत्य का विनाय प्रमन करता है। उदयगिरि की गुफायें कलिंग-कला की बड़ी ओरन्वी निर्मिता हैं। हाथी-गुफा में यह आज भी आभा प्राप्त होती है।

जहा कलिंग-कला का हम गात कर रहे हैं, वहा हम युगो और आतों की देत को विम्वृत नहीं कर सकते। सर्व-प्रथम कलिंगो एवं आतों की कला का कीर्तन बृहन्तर भाग्य—द्वीपान्तर भाग्य में सम्बन्धित है। सिन्धु-द्वीप (वरा), ब्रह्मदेश (वर्मा), मलाया, कम्बोडिया, आनाम आदि प्रदेशों में जो कला निर्दमन दिव्य है पटने हैं—वे सब कलिंगो, आतों का ही विम्वार प्रभाव प्रत्यक्ष है। मलाया, मुमाया, बोर्नियो, अत्रम आदि द्वीपान्तर भाग्य में अर्थात् दक्षिण-पूर्वी एशिया में जो तक्षक-कला प्रोन्लमित हुई उन पर अमरावती का प्रभाव प्रति-विम्बित होता है।

टि० अन्तु इन विभिन्न प्राचीन वशीं के इन स्वल्प मकीर्तन के उपरान्त एक तथ्य भी निर्देश्य है कि ज्योंही ईशवीय सत्रन् प्रारम्भ हुआ त्योंही इस देश में विदेशियों के आगमन से एक नई धारा—सिन्धु धारा (commingling of cultures) बहने लगी। यूनानियों, मेर्ताडिनियों तथा दक्षों, पार्थियों सीथियों के ही प्रभाव से तक्षकिया तथा ना-धारा कलाओं का (Classical Art) विकसित हो गया।

## लयन-प्रासाद—हीनयान-बौद्ध-प्रासाद

बौद्ध-भवन जैसे स्तूप, चैत्य, विहार तथा गुहा-मन्दिर—ये सभी हमारे प्रासाद-निवेश की वाटि में ही गतार्थ किये जा सकते हैं—इस पर हम पीछे भी कह चुके हैं कि वास्तुशास्त्र एवं शिल्प-शास्त्र में जो हिन्दू प्रासाद अर्थात् मन्दिरों की जो नामावलि दी गई है जैसे मरू, मन्दर, कैलाश आदि आदि—वे भी यह पूण-रूप से परिपुष्ट करते हैं कि हमारे प्रासाद-स्थापत्य का विकास सर्व प्रथम बौद्धों के अर्चागृहों (चैत्यो) तथा अर्चक निवासो (विहारो), सघारामो से ही प्रादुर्भाव हुआ है। जहाँ तक बौद्ध स्तूपों की बात है वह एक प्रकार से प्रतीकात्मक अर्च्य-स्मारक हैं ब्राह्मण-ग्रन्थों में भी ऐसे मन्त्र मिलते हैं जो स्तूप-स्थापत्य का प्रदर्शन करते हैं। किसी महापुरुष के मरणोपरान्त उसके ध्यान एवं स्मरण के लिये इसी प्रकार स्तूप बनाये जाते थे। अतएव महात्मा बुद्ध के मरणोपरान्त इसी प्रतीकत्व के आधार पर स्तूप निर्मितिया प्रारम्भ हुईं। हिन्दू प्रासाद (मन्दिर) का आकृति पर्वताकार ही है। अतएव आहार और मजा दोनों इस लक्ष्य का पोषण करते हैं कि समरागण-मूत्रधार में प्रासाद वगैरे में लयन-प्रासाद गुहाधार प्रासाद गुहराज-प्रासाद समीकृत किये गये हैं। इस दृष्टि से शास्त्र और कला दोनों का स्वतः सम्बन्ध प्रस्तुत हो जाता है। हमारे देश में गुहा निवास सनातन में चला आ रहा है, अतएव भारतीय स्थापत्य में जो लयन प्रासाद जैसे लोमस, ऋषि, खडगिरि, उदयगिरि, हाथी-गुम्फा भाज, कोण्डन कार्ती अजन्ता, एलौरा मामल्लपुर आदि आदि में सभी पीठ इन लयनादि प्रासादों के सुन्दर निदर्शन हैं।

वास्तु-शास्त्र के अनुसार जो पद प्रयुक्त किये गये हैं जैसे लयन गुहराज तथा गुहाधर इस दृष्टि से उपर्युक्त निदर्शन लयन के निदर्शन हैं। गुहाधार प्रासाद अजन्ता की गुफाओं में भैलिमानायमान निदर्शन है। एलौरा और मामल्लपुर के मन्दिर गुह-राज के नाम से हम समीकृत कर सकते हैं।

मान्यार वास्तु-कला—पूजा एव पूज्य वास्तु—महायान बौद्ध भक्ति सम्प्रदाय के छोड़ में आधुनिक विद्वानों ने भारतीय वास्तु कला के मूलाधारों नहीं किया कला सस्कृति का मुकुट माना जाता है। जब भारत इस महादश की सस्कृति के सम्बन्ध में सभी विद्वानों ने एकमत से यह स्वीकार किया है कि सस्कृति एक ही है तो फिर वनाओं को विशेष कर प्रासाद कला—Temple architecture

को विभिन्न बगों में अथवा विभिन्न श्रेणियों में कैसे बाटा जा सकता है? पीछे के स्तम्भ में प्रासाद-वास्तु के जन्म एवं विकास पर जो मूलाधार हैं उनके विवरण दिये ही जा चुके हैं। अतः बौद्ध अर्चा-गृहों तथा ब्राह्मण अथवा जैन अर्चा-गृहों में थोड़े से भ्रान्तरिक भेद-घटक अवश्य दिखाई पड़ते हैं। परन्तु जहाँ तक मूलाधारों की बात है, वे एक ही हैं। प्रासाद का अर्थ एक-मात्र मन्दिर से ही नहीं है। प्रासाद, वैदिक चिन्ति, बौद्ध स्तूप, बौद्ध चैत्य—इन सभी में गतार्थ होता है। जो भी पूजा एवं पूजा-वास्तु है वही प्रासाद है। इस दृष्टि से तथा स्थित बौद्ध-धर्म में उत्थित महायान सम्प्रदाय में जो भक्ति-धारा बही, उसका स्रोत पौराणिक धारा ही थी। हम सब लोग यह जानते ही हैं कि पूजा के इतिहास में बड़े बड़े परिवर्तन हुये हैं। ऐतिहासिक दृष्टि से हम पूजा को तीन बगों में बाट सकते हैं—वैदिक, तान्त्रिक तथा मिश्र। वैदिक पूजा से तात्पर्य इष्टि से है और मिश्र से तात्पर्य पौराणिक पूजा से है जिससे तात्पर्य है देव-पूजा, तीर्थ यात्रा, देवालयों का निर्माण, बापी कुूप आदि जलानयनों का निर्माण एवं दानादि उत्सर्ग। इस महायान सम्प्रदाय की भक्ति-धारा के इतिहास में दो महान् प्रभाव प्रादुर्भूत हुये हैं। एक पौराणिक और दूसरा तान्त्रिक। प्राचीन, पूर्व-मध्य कालीन जो महायान सम्प्रदाय था उसमें पौराणिक प्रभाव विशेष था। आगे चलकर तन्त्रों का जो उद्गम विक्रम हुआ उसने समस्त समार को आक्रान्त कर लिया था। अतएव महायान में ही काल-यान, ब्रह्म-यान, सुख-यान (महासुखवाद) आदि नाना सम्प्रदायों का प्रादुर्भाव हो गया। तन्त्र का सर्वांगीण प्रभाव भारतीय स्वा-पर्य ही विशेष निदर्शन है।

इस उपोद्घात के अनन्तर जब हमें पाठकों को इतना ही संकेत करना था कि भारतीय कला को हम एक ही प्रकार के मूलाधारों में गतार्थ कर सकते हैं, अतएव हम इस ग्रन्थ यथानाम प्रासाद-निवेग में बौद्ध पूजा एवं पूज्य वास्तु को नहीं हटा सकते हैं।

अब आइये गान्धार की ओर। गान्धार को आधुनिक विद्वानों ने चार सांस्कृतिक धारायाँ अथवा चार जातियों का मगम माना है अर्थात् यूनानी पार्थियन, सीथियन तथा हिन्दू। हम इन प्रकरण में विशेष विवरणों में जान की आवश्यकता नहीं है। बहुत दिनों में एक बड़ा विवाद चला आ रहा था कि बौद्ध प्रतिमाएँ जो गान्धार की बुद्ध मूर्तियाँ हैं, उनकी निर्मिति में कौन सी कला है भारतीय या यूनानी? कला के कोड में किम मूलाधार को कथित किया जा

सकता है। यह प्रकृत विषय विशेषकर पूजा एवं पूज्य-वास्तु-पीठों से सम्बन्ध रखता है तथापि यहाँ पर यह बहना सगत नहीं कि ये प्रतिमार्थें सर्वथा यूनान की देन हैं। यह धारणा बिलकुल भ्रान्त है। ईसा से पूर्व बहुत पहले हमारे देश में मूर्ति-कला (तक्षण-कला) विकसित हो चुकी थी। ईसा से पूर्व वैदिक सभ्यता के अनु रूप यज्ञ-संस्था सर्वथा विलीन नहीं थी। इसलिये मूर्तियाँ वे निर्माण में लोगों ने विशेष अभिविषय नहीं पनपने दिया। बहुत से विद्वानों ने यहाँ तक लिख डाला है कि वैदिक-काल में प्रतिमा पूजा तो थी ही नहीं—यह बिलकुल गलत है। इस महादेश में उस समय दो महान् जातियाँ अपनी अपनी सभ्यता और संस्कृति के अनु रूप जीवन यापन कर रहे थे। अतएव आचार-विचार, उपासना एवं अन्य संस्थाओं में एक दूसरे से अपना अपना वैशिष्ट्य रखते थे। जब हमें सिन्धु-घाटी की सभ्यता में नाना मूर्तियों के निदर्शन प्राप्त होने हैं तो वैदिक वाङ्मय में भी प्रतिमाओं के अनेक साहित्यिक संदर्भ प्राप्त होते हैं तो हम यह कैसे मान सकते हैं कि यह प्रतिमा-कला उस समय इस देश में बिलकुल विकसित नहीं हुई थी।

अस्तु, इस अत्यन्त स्वरूप समीक्षा के उपरान्त अब हमें गान्धार केन्द्र की स्थापत्य विशेषता का कुछ मूल्यांकन करना है। इस प्रसिद्ध पीठ पर दो प्रकार के निदर्शन प्राप्त होते हैं—स्तूप तथा सघाराम। स्तूप और सघाराम पूज्य और पूजको का प्रतिनिधित्व करते हैं। इसी प्रकार अफगानिस्तान, पेशावर, तक्षशिला आदि अनेक स्थानों पर इसी प्रकार के आसाम-पीठ प्राप्त होते हैं। पर्सि शाउन ने इस स्तम्भ पर काफी प्रकाश डाला है वह वही पाठनीय है।

इसी स्तम्भ में हमें उत्तर से दक्षिण की ओर भी मुडना है और साथ ही साथ मध्य-देश के उत्तु ग बौद्ध-मन्दिरों पर भी दृष्टिपात करना है।



## दाक्षिणात्य-बौद्ध-प्रासाद-पीठ

इनकी तालिका निम्न रूप में निम्नलिखित है, इनको हम दो वर्गों में बाट सकते हैं—लयन-प्रासाद तथा स्तूप प्रासाद ।

अ लयन -

- १ गुण्डू-पल्ले - यह स्थान कमवरपुकोटा के पश्चिम में ६ मील की दूरी पर स्थित है । यह स्थान क्विन्सलैंड जिला के इलोरा तालुका में स्थित है ।
- २ सक्करम यह अनूपल्ला नगर के पूर्व की ओर एक मील की दूरी पर स्थित है ।

ब स्तूप -

१. जग्गय्य पेड (क्विन्सलैंड जिले में)
२. पेदामदूरु (गुन्डूर जिला)
३. पेदामदूरु ग जम (निदर्शन १ २ ३ दे० प० ब्रा०)
४. भट्टी प्रोलू (क्विन्सलैंड जिला)
५. गुडंबादा (क्विन्सलैंड जिला)—मुसलीपट्टम के उत्तर-पश्चिम
६. धन्तसान —मुसलीपट्टम के पश्चिम क्विन्सलैंड जिले में
७. गरिक-पद (वि० जि०)
८. धनरावनी (गुन्डूर जि०)
९. नागार्जुनी-कोडा (गुन्डूर जि०)

अब आइये मध्य-देश की ओर जिसको बहुत से विद्वानों ने पश्चिम भारतीय प्रदेश के रूप में गतार्थ किया है । दक्षिण भारत के जो निदर्शन उपरोक्त तालिका में अभी प्रस्तुत किये गये हैं, उनको हीनयान-सम्प्रदाय में गतार्थ किया है और तथा-स्थित इस पश्चिम भारत अर्थात् मध्य-देश के जो प्रचुर बौद्ध-पीठ हैं, इनमें विशेष उल्लेखनीय महायानी लयन-प्रासाद के निम्न क्षेत्र विषय प्रसिद्ध हैं—जैसे अजन्ता, एलोरा और गावादा तथा कुद्ध और क्षेत्र भी इसी क्षेत्र में सम्बन्धित हैं ।

अजन्ता —अजन्ता के विशालों और चैत्यों की निम्न तालिका तानानुक्रम प्रस्तुत की जाती है :—



घ. हीनयान-धर्म—ईसवीय-पूर्व द्वितीय शतक से लेकर ईसवीयोत्तर  
द्वितीय शतक

१. विहार—सख्या ८

७ चैत्य-समा-भवन—सख्या ९

३ चैत्य-समा-भवन— ,, १०

४-५ विहार—सख्या १२ तथा १३

टि०—विभ्रान्ति—ईसवीयोत्तर द्वितीय से ४५० तक

ब महायान-धर्म—ईसवीयोत्तर ४५०-६४२

६-८ विहार—सख्या ११, ७ तथा ६—४६०—५०० ई०

९-१३ ,, ,, १५, १६, १७, १८ तथा २०— ,, ई०

१४ चैत्य समा भवन—१९—५५० ई०

१५-१९ विहार—सख्या २१ से २५—५५० ६०० ई०

२० चैत्य-समा-भवन—सख्या २६ ,, ,,

२१-२५ विहार—सख्या १ से ५—६००—६२५ ई०

२६-२७ ,, ,, २७ तथा २६—६२५—६४२



# उत्तरापथीय ऐष्टिक वास्तु— प्रासाद-रचना का विकास

वास्तु-कला के इतिहास के प्रसिद्ध लेखक पर्सी ब्राउन ने ऐष्टिक-वास्तु (brick-building) का प्रारम्भ बौद्ध-धर्म की छत्र छाया माना है। मेरी दृष्टि में यह धारणा नितान्त भ्रान्त है। पिछले स्तम्भों में हमने प्रासाद-वास्तु के जन्म एवं विकास पर वैदिक-चिति की अस्मिन् छाप पर प्रौढ़ प्रकाश डाला ही है। अन्तः प्राधुनिक योरोपियन लेखकों को हमारे प्रासाद-जन्म की इस समीक्षा के अतिरिक्त और दूसरा मार्ग ही नहीं था। प्राधुनिक वास्तु-कला-लेखकों ने पुरातत्वीय दृष्टि से ही भारतीय वास्तु-कला के इतिहास पर समीक्षा की है। यह सभी जानते हैं कि कला सभ्यता और सभ्यता का सर्वश्रेष्ठ तथा मूर्धन्य प्रतीक है। अतः जब तक हम कलाओं के विकास के आधार-भौतिक अथवा मौलिक भित्तियों का मूल्यांकन नहीं करते तब तक हम कलाओं की समीक्षा पूर्ण रूप से नहीं कर सकते हैं। पूजा-वास्तु अर्थात् मण्डपों का जन्म और विकास कहा से हुआ— इन सभी की अग्रजा अथवा जननी वैदिक चिति है।

वैदिक चिति की सर्व प्रमुख-रचना ऐष्टिक-वास्तु थी तो फिर ईसवीयोत्तर काल में हीनयान सम्प्रदाय के क्रीड में ही ऐष्टिक-वास्तु का जन्म हुआ तो यह कैसे सगत समीक्षा मानी जा सकती है। हा यह एक तथ्य है कि हमारे देश में पाषाण कला (पाषाण-वास्तु) भी काफी समृद्ध थी जो नाग तक्षको की देन थी। अर्थात् ऐष्टिक-वास्तु के जन्म-दाना है। अर्थात् अर्थात् द्राविड या नाग या अमुर पाषाण वास्तु के महान् प्रसिद्ध तक्षक एवं कुशल कला-विश्व थे। डा० जायसवान ने भी इस तथ्य का उल्लेख किया है कि भारतीय नाग पाषाण-कला के परम प्रसिद्ध तक्षक एवं प्रवीण थे।

अन्तः यहाँ इन दो भिन्नताओं को दूर करने के लिये यह अग्रज माना जाये कि वैदिक युग के उपरान्त ऐष्टिक-वास्तु बहूत नियमित हो चुका था। अर्थात् और अन्तर्गत के पारम्परिक मसगं आदान प्रदान आधार-विचार, रीति-रिवाज—अर्थात् अन्तः एक महा-मगम की धारा हमारे इस देश में प्रकटित हो गई। अन्तः ऐतिहासिक दृष्टि से इस देश में ईसवीय पूर्व लगभग ३००० वर्ष पहले ऐष्टिक-वास्तु पूर्ण रूप से विकसित हो चुका था। मोहनजोदड़ो

और हडप्पा की खुदाई से भी इस प्राचीन ऐष्टिक-वास्तु का पूर्ण प्रमाण प्रस्तुत हो जाना है। पुन वातान्तर पाकर जब बड़े २ सघर्ष उपस्थित हो पड़े, नानान जातियों का जहाँ पर प्रभाव भी पडा तो बहुत कुछ समिथण अपने प्राप उपस्थित हो गये। इतिहास साधी है कि जब कोई भी परम्परा प्रसाधारण कारणों व द्वारा विनष्ट हो जाती है, तो वह अपने आप पुनर्जन्म एव विकास का नियम प्रयत्नशील हो जाती है। ईसवीपूत्तर काल में इस देश में ऐष्टिक-वास्तु ने अपनी प्राचीन परम्परा को पुन पल्लवित, पुष्पित एव विकसित होने के लिये बरम उठाया जिसका ध्येय यहा के तत्कालीन बदान्य नरसों को है।

वास्तु-द्रव्य की विधाये नाना हैं—मृत्तिका, काष्ठ, पाषाण तथा इष्टिकायें।

आधुनिक लेखकों ने पाषाणीय अथवा ऐष्टिक या काष्ठमय भवनों के सम्बन्ध में ही कुछ लिख सके हैं। हमारी शास्त्रीय परम्परा के अनुरूप भवनों की चार प्रमुख श्रेणिया थी—आवास-भवन (Residential Houses) जन-भवन (Public Buildings) जैसे सभा, मार्गशाला विधान्ति-भवन प्रसा गृह, नाट्य-संगीत-नृत्य-आदि-शालाएँ, राजभवन तथा देव भवन। जहा तक आवास-भवनों की क्या है कि हमारे देश में सनातन से आवास-भवनों के लिये मृत्तिका अथवा काष्ठ ही का प्रयोग होता आया है। इसका प्रमुख कारण देश की जलवायु से सम्बन्ध है। यत यह देण उष्ण-प्रधान देश है, अत पुराणों और आगामों का आदेश है—शिलाकुड्य शिला स्तम्भ—नरावासे न योजयेत—अतएव जहा हमारे देश में देव-भवनों और राज-भवनों के निर्माण में शिला का तो अवश्य प्रयोग हुआ परन्तु आवास भवन सर्वत्र मृण्मय-भवन उपयुक्त माने गये हैं। इनकी वास्तु-शास्त्रीय सजा शाल-भवन हैं। इसपर हम विशेष-विवरण अपने भवन-निवेश में दे ही चुके हैं। इन शाल-भवनों (छाद्य-भवनों) की मूल भित्ति पर छाद्य-प्रासादों, सभा-मण्डपों का विकास हुआ। जहा तक काष्ठ-निर्माण-द्रव्य की बात है, उसका परम निदर्शन पाटलिपुत्र स्थित अशोक का राज प्रासाद जगत-प्रसिद्ध है, जिसमें हमें उसके विवरणों पर विशेष अभिनिवेश की आवश्यकता नहीं है। अस्तु इस समीक्षा के उपरान्त अब हमें आधुनिक लेखकों का अनुसन्धान अनुकरण आवश्यक नहीं है।

यह अन्य प्रासाद-निवेश से सम्बन्धित है, अत प्रासाद-कला के ऐतिहासिक

विहगावलोकन में जो हम ने अभी तक जो समीक्षा प्रस्तुत की है उसके उपरान्त हमें इस वास्तु-सागर की तीन महाधाराओं के कूलों पर विचरण करना है। पहली धारा दक्षिणत्य कला है, दूसरी धारा उत्तरापयीय है और तीसरी धारा को हम बृहत्तर भारत—द्वीपान्तर भारत—के रूप में परिवर्तित कर सकते हैं। महाधाराओं के साथ कुछ क्षुद्र धाराओं का भी अवगाहन करना होगा जैसे पूर्वी धारा (बंगाल) बिहार (आसाम) उत्तर पश्चिम धारा (काश्मीर नेपाल आदि)। अस्तु अत्यंत सूक्ष्म उपोद्घात के उपरान्त अब हमें पहली महाधारा दक्षिणाय प्रामाद कला की ओर जाना है।



# दक्षिणापथीय-विमान

द्राविड प्रसाद

(भौतिक विमान)

तथा

बाबाट (बैराट) प्रसाद

- १ चालुक्य-वंशीय
- २ परलव वंशीय
- ३ चोल वंशीय
- ४ पाण्ड्य वंशीय
- ५ होयसल वंशीय
- ६ राष्ट्रकूट वंशीय
- ७ विजयनग राज वंशीय
- ८ मदुरा नायक वंशीय

## दाक्षिणात्य प्रासाद-स्थापत्य

प्रासाद-विज्ञान का वास्तु-शास्त्रीय सिद्धान्तो पर पीछे के पटल में पहले ही पूरा प्रकाश डाला जा चुका है। भारतीय वास्तु-कला विशेषकर प्रासाद-कला की दो प्रमुख शैलियाँ हैं—एक नागर (नागर शैली), दूसरी द्राविड (द्राविड-शैली)। इन दोनों शैलियों की विशेषताओं पर हम प्रकाश डाल ही चुके हैं तथापि यहाँ पर कुछ पुनरावृत्ति आवश्यक है। नागर-शैली का प्रामाण्य को हमने शिल्लरोत्तम प्रासाद की सजा में कबलिन किया है। द्राविड शैली के प्रासादों को हमने भौमिक विमानों के रूप में परिगलित किया है। अब प्रश्न यह उठता है कि इन दो शैलियों में कौन प्राचीनतर है और कौन प्राचीन है। आधुनिक विद्वानों ने नागर-शैली (Northern Style) को प्राचीनतर माना है और द्राविड शैली (Southern Style) को नागर शैली का बाद मानी है। लेखक ही एक-मात्र इस आधुनिक भारत-भारती (Indology) में एक ही व्यक्ति है, जो द्राविड शैली को नागर शैली से प्राचीनतर मानता है। जगद्गुरु स्वामी शंकराचार्य कामरुटि-पोठम् के द्वारा अयोजित शिल्प-आगम-तन्त्र-सदस जो इलियाथागुडी (Illyath-agudi) से प्रारम्भ हुई थी, तथा अन्य स्थानों पर भी आयोजित हुई थी, उसमें स्वामी जी ने विशेष रूप से मुझे आमन्त्रित किया था, तो मैं ने लगभग दस हजार व्यक्तियों के सम्मुख यह घोषणा की कि नागर-शैली को जो आधुनिक विद्वानों ने प्राचीनतर माना है, वह भ्रान्त है। शिल्प-शास्त्रों में विशेषकर समरागण-सूत्रधार में जो प्रासाद की प्रतिकृति-शृंगारितादि पर प्रकाश डाला गया है, उसमें विमान ही प्रासाद का जनक है। दक्षिणात्य पर प्रोल्लसित प्रासादों (मन्दिरों) को विमानों की सजा में ही पुकारा गया है। पुनश्च आयों की गम्पता का आदिम विकास उत्तरापथ पर ही हुआ था। उत्तरापथीय आय पाषाण-कला में विशेष निष्णात नहीं थे। हम ऊपर मकेत कर ही चुके हैं कि द्राविड, नागर या अनुर ही पाषाण-तक्षण के बुनन म्यपनि थे। दाक्षिणात्य वास्तु-कला के प्रसिद्ध पीठों पर जो प्रोल्लसित प्रासाद-कला दिखाई पड़ती है, उनको आधुनिक विद्वानों ने तक्षक-कला (Sculptor's Art) का रूप में प्रतिपादित किया है। अतः हमारे उत्तरापथ पर जो नागर-शैली में प्रासाद उन्धिन हमें हैं और उनमें जो पाषाण कला की महती अतिरजना एवं अलकृति-विच्छिन्ति दिखाई पड़ती है, वह सब

नाग-सक्षको की हो देन है। इस पर कुछ सकेत पाठको को आगे भी मिलेगा।

यद्यपि हमने दक्षिण के प्रासादों को भौमिक विमानों में ही परिवर्तित किया है तथापि शिखर विन्यास जो नागर-विश्वरोत्तम-प्रासाद का मूर्धभ्य कोशल है उसमें भी पल्लवों की महती देन है। इस देन का श्रीगणेश आयोहल, पट्टद-बल (वातापि) से प्रारम्भ हुआ है। इसका रहस्य उत्कल अथवा बलिग नरेशों का इस प्रदेश के नरेशों के साथ समग्र लगभग पाचवीं शताब्दी में जो हुआ था वह इतिहास साक्षी है कि इसी के द्वारा उत्तरापथीय प्रासाद-वास्तु की भगिमा, नाना-शिखर-विच्छिन्नियों से निखर उठी। इस शिखर विन्यास-विच्छिन्नियों पर हम आगे के स्तम्भ में प्रकाश डालेंगे। (दे० मेरी समीक्षा तथा पत्नी ब्राउन का समर्थन—भुवनेश्वर मण्डल)। अब आद्य प्रकृत की ओर।

भौमिक विमानों के सम्बन्ध में वास्तु-ज्ञान की दृष्टि से हम निम्नलिखित तीन घटकों की ओर पाठकों का ध्यान आकृष्ट करना चाहते हैं —

अ—विज्ञान प्रासाद की प्रमुख विशेषता भूमिकाय है—ये भूमिकायें एक-भूमि से ले कर द्वादश-भूमियों तक साधारण विन्यास हैं।

ब—प्रत्येक भूमि पर क्षुद्र विमान अथवा हर्म्य अथवा अल्प-विमान उत्थित होता है।

स—प्रत्येक भूमि-भित्ति मकूत होती है, जो अल्प-प्रासादों से घिरा हुई होती है।

इस प्रकार नाना भूमियों और उनके सम्भार वाहियों का जब एकानार प्रस्तुत होता है तो यह आकार पैरेमिड का रूप धारण करता है। इर्मलिये दक्षिण के प्रासादों को Paramidal Form के रूप में विभाजित किया गया है, और यह आकार किसी भी दाक्षिणात्य प्रसिद्ध प्रासाद पीठ देखें जैसे तजौर (बृहदीश्वर), मद्रुरा (मीनाक्षी-मुन्दरेश्वर), रामेश्वर आदि आदि उन पर यही आभा निभालनीय है।

जहाँ विश्वरोत्तम प्रासादों का सर्वोच्च अलंकरण आमलक है वहाँ इन भौमिक-विमानों पर स्तूपिका ही सर्वातिशयिनी विशेषता है। अब हमें एक महान् ऐतिहासिक शान्ति की ओर भा जाना है। हम सहमत हैं कि उत्तर भारत में जो सांस्कृतिक तथा साहित्यिक एवं कलात्मक स्वर्णिम-युग का जन्म



गुप्त काल में प्रारम्भ हुआ वैसे ही प्रोत्साह दक्षिण भारत में पल्लवों के काल में प्रारम्भ हुआ। जहाँ पर उत्तर भारत में इस सांस्कृतिक विकास का श्रेय पुराणों को है जिन्होंने ब्रह्मा विष्णु महान की भव्य धारा को बहाकर इस आवत को पुनीत कर दिया था उसी प्रकार यह दक्षिण भारत भी इसी धारा के अनुरूप अपनी विशेषता से विकसित हुआ। यह बहुत पुराना कथा है कि महामुनि अगस्त्य ने ही दक्षिण भारत को आय सभ्यता से आश्रित किया था। तथापि इस देश की मौलिक भित्ति का यदि हम मूल्यांकन नहीं करते तो यह समीक्षा अधूरी रह जाती है। जहाँ उत्तर भारत में पौराणिक धर्म का साम्राज्य था तो दाक्षिणात्या ने अपने पुराण आगमों की सजा से रच जिनम गिव का ही माहात्म्य था। जिस प्रकार भगवान् विष्णु का आधिपत्य उत्तर में था उसी प्रकार गिव का आधिपत्य दक्षिण में था। परन्तु इस महादेश का सांस्कृतिक धार्मिक, एवं कलात्मक प्रगतियों की एकता के लिये हमारे मनो ने महान् यागदान दिया। एक समय था कि वैष्णवों एवं शैवों में एक महान् मध्य उपस्थित हो गया था। अतः इसको दूर करने के लिये दक्षिण के तामिल नवतार तथा अत्रवार सतों ने तामिल भाषा में एक नावजनिक भक्ति धारा का प्रसार कर दिया जिसमें गिव और विष्णु दोनों की गाथा गाई गई। इन्होंने तामिल पुराणों की रचना की। भारतीय ऋषियों महापियों सतों महानों की इस विनाश बृद्धि को हम विस्मृत नहीं कर सकते। सब में रानी तेनममत्रय विचारधारा (synthetic and syncristic movement) थी जिसके द्वारा तयावयित घोर विरोधी धर्म अथवा बौद्ध धर्म के प्रतिष्ठापक महामा बुद्ध को यहाँ के महापण्डितों ने विष्णु के दामावतार में परिचित कर बौद्ध धर्म को यहाँ से एक मात्र निकाल कर आत्ममात कर दिया तो फिर इस क्षत्र वैष्णव-शैव विरोध एक क्षण में इन लोगों ने दूर कर दिया। अतएव कथा उत्तरापथ कथा दक्षिणापथ मन्त्र ही गिव एवं विष्णु दोनों की पुराणों में मिली गरिमा निखर उठी। अस्तु इस समीक्षा के बाद अब हम इस दाक्षिणात्य प्रासाद कथा को निम्नलिखित अष्टवर्गों में विभाजित करते हैं।

दक्षिण कला के विकास में निम्नलिखित सात राज-कुलों का वर्णन करना पना एवं बरिष्ठ प्रामाद-कला संरक्षण प्रस्तावनाय —

१ चालुक्य-नरेश (४५०-१०५०—१२००)

- २ पल्लव राजवश (६००-६००)
- ३ धोल राजवश (६००-११५०)
४. पाण्डय-नरेग (११००-१३५०)
- ५ होयसल-नरेग (१०५०-१३००)
- ६ राष्ट्रकूट-वश
७. विजयनगर-नरेग (१३५०-१५६५)
८. मदुरा-नायक-राजा (१६००)

टि० धू कि धालुश्य-काल तीन कालों मे विभाज्य है, अतः इन तीनों कालों को एक ही साथ ले सकेंगे—दे० खोलों के बाद ।



# पल्लव-राजवंशीय-प्रासाद-स्थापत्य- इतिहास

चालुक्य-प्रासाद-कला—टि० इस पर हम आगे चालुक्यों के तानो कालो को एक साथ रखे गये मत पल्लवों से प्रारम्भ करते हैं ।

द्राविड देश में द्राविडी शैली के विकास में पल्लव-राजवंश के मरक्षण ने शिक्षायाम का काम किया है । आन्ध्र-राजाओं के अनन्तर द्राविड देश की राज-सत्ता पल्लवों के हाथ में आई और इनकी प्रभुता सन्म स नगावर दसम शतक के प्रारम्भ तक प्रबृद्ध रही । इस राज सत्ता का सीमा प्रभुत्व आधुनिक मद्रास-राज्य था और इनकी कलाकृतियों की शीला-म्यली इनके राज्य के केन्द्र में इनके राज-पीठ कजीवरम् (काञ्चीपुरम्) के आस-पास विशेष रूप से केलि करती रही । इनके प्रासाद-निर्माण-वैभव का प्रसार तजौर तथा पुडुकोट्टई जैसे सुदूर दक्षिणात्य प्रदेशों तक पहुँचा ।

इस काल के पल्लव राजवंश में चार प्रधान नरेश हुए, जिनके नाम पर पल्लवों की वास्तु कृतियों में भी चार वर्ग किये गये हैं । इनमें विशेषता यह है कि इन चारों वर्गों को वास्तव में वास्तु-कला की दृष्टि से दो वर्गों में ही समीक्षा उचित है—प्रथम में अपूर्ण पार्वत वास्तु (Wholly Rock-cut) के निदर्शन तथा द्वितीय में अपूर्ण भू-निवेशीय वास्तु (Wholly Structural) के निदर्शन आपतित होते हैं । यहाँ पर पूर्व-संकेतिक चार राजाओं के कालक्रमानुसार वर्ग निम्नलिखित चार विभाजनोय हैं

- १—महेन्द्र-मण्डल (६१०-६४०) मण्डप-निर्माण—पार्वत-वास्तु
- २—मामल्ल-मण्डल (६४०-६६०) विमानों एवं रथा का निर्माण
- ३—राजसिंह-मण्डल (६६०-८००) विमान (मन्दिर)-निर्माण—निविष्ट वास्तु
- ४—नन्दिवर्धन-मण्डल (८००-९००) विमान (मन्दिर) निर्माण—निविष्ट-वास्तु

प्रथम अपूर्ण महेन्द्र-मण्डल की प्रासाद-कृतियाँ मशगपट्टे, त्रिचनापल्लो, पल्लवरम्, मोगलार्जुनपुरम् आदि नाना स्थानों पर पँची हुई हैं । द्वितीय

यग का प्रासाद-वैभव मामल्लपुरम् के प्रख्यात वाम्बु-मीठ पर ही सीमित रहा । यहा न सप्त रथ (Seven Pagodas) की गीति से प्राचीन वास्तु-इतिहास प्रवर्णित है । इन रथों का संबंध तीन पञ्च पाण्डवों और गणेश के नाम से किया गया है—धर्मराज भीम अर्जुन महर्षि गणेश आदि ।

तृतीय वर्ग का तीन विभेय विख्यात है । अतः वह पार्वतीय गुहा-मन्दिरों के शिखरों में विराम लेकर भू-निविष्ट दिग्मानों एवं प्रासादों की घोर मुद्रते है । इस तृतीय वर्ग का मध्यम महीपति राजसिंह था, जिसके काल में मामल्लपुरम् पर ही तीन विमान विकसित हुए—उपकूल (Shore), ईश्वर तथा मुकुन्द । पनमनाई (S Arcot Distt) का एक मन्दिर तथा वञ्जी-वरम् के कैलाश-नाथ और वैकुण्ठ-पैरुमल ये दो मन्दिर भी इसी काल के वीरान के विख्यात निदर्शन हैं ।

चतुर्थ वर्ग पल्लव-राजसत्ता का घूमिल इतिहास है । नन्दिवर्मन के राज्यकाल में विनिर्मित प्रासाद न तो गगनचुम्बी विमान कहे जा सकते हैं और न वीरान की अनिरञ्जना । और सत्य तो यह है कि वास्तु वैभव एवं साहित्य वैभव राजसत्ता के वैभव की निशानी है । अतः जब राज-सत्ता का ही ह्रास उपस्थित है तो साहित्य और कला को भी दीन होना ही पड़ता है । इस अन्तिम वर्ग में प्रमुख निदर्शन लगभग ६ हैं, जो वञ्जीवरम् के मुक्तेश्वर तथा भातपेश्वर चिन्नपट्ट में औरगदम् के वदमालीश्वर, धरकोनम् के निकट तिरुत्तनी के विराट्टनरवर और गुडामल्लम् के परशुरामेश्वर में प्रेक्ष्य हैं ।

अन्त में पल्लवों की इस महादेन में सर्वप्रथम विशेषता का प्रारम्भ गोपुर-विन्ध्याम मडप-विशाम अन्वारिका (Circum ambulatory passage) विशेष उल्लेखनीय है । पल्लव प्रासादों में चतुरांगनाथ तथा वैकुण्ठ पैरुमल विशेष उल्लेखनीय हैं जो इन भिक्षुपाश्र्वों का निर्देशन प्रस्तुत करते हैं ।



## चोल-राजवंश में प्रोत्थित प्रासाद-कला

चोलों का युग दक्षिण भारत में मध्यकालीन स्वर्णिम युग का नाम में उन्नत शोभित किया जा सकता है। इसी युग में मन्दिर-नगर विस्तृत हुए। चोलों के राज्य में ही दक्षिण के उत्तुंग विमान-प्रासाद विकसित हुये। चोलों के राज्य में ही दक्षिण के उत्तुंगानित्तुंग विमान जैसे बृहदेश्वर, राज-राजेश्वर विनिर्मित हुये। नाथ ही नाथ पहले के मन्दिर-पीठों पर विभिन्न निमित्तियों से उनका विस्तार किया गया। आगे पाण्डुरों की भी यही विशेषता हम देखेंगे। इस प्रकार चोलों की ही श्रेय है कि यह दक्षिणात्य कला इस प्रकार से पूर्ण रूप से विकसित एवं स्थापित हो गई। सबसे बड़ी विशेषता प्रासाद निवेश में प्राकारों का विन्यास, गोपुरों का विनियोग तथा गो की स्थापना नट मण्डपों, व्याल मण्डपों, कल्याण-मण्डपों तथा परिवार मन्दिरों जैसे उमा-पार्वती, सुब्रह्मण्य, कार्तिकेय तथा गणेश (अर्थात् शिव मन्दिरों में) विस्तार किया गया।

इस विस्तार के अनिरञ्जन शैली में भी अनिरञ्जन और विच्छिन्न वैभव भी प्रोत्थित हो गया। सिंह-शाहूँल-चित्रणों से भूयित सम्भ-पट्टिकाएँ, वर्तुल विमानाकृति, भूमि-विस्तार विशेष उल्लेख्य हैं। सभा-भवन उपचार-भवन, आदि-आदि ने जो प्रासाद-प्रतिमा को राजोचित उपचारों एवं सम्भारों से भूयित कर दिया वह भी इसी काल की विशेषता है। चोलों के ही समय में गोपुरों की आभा प्रासादों से बढ़ गई। गर्भ-गृह अर्थात् प्रासाद जैसे के तैल बड़े पर-तु गोपुर विशेष स्थापन्य कौशल एवं रचना एवं विच्छिन्नियों में खूब बढ़ गये। चिदम्बरम् तथा त्रिवेन्द्रम के पञ्चनाभ स्वामी के गोपुरों का मूल्यांकन आज भी हम उसी दृष्टि से कर सकते हैं। चोला के राज्य-काल की प्रभुता लगभग १५० वर्ष (६००-११५०) तक रही और इसी काल में विशेषकर उत्तर चोल-काल में लगभग १०० मन्दिरों का निर्माण हुआ। चोलों के आधिपत्य में लगभग ३० मन्दिर-नगरियों की प्रसिद्धि हो गई जो कन्याकुमारी में लेकर कृष्णा नदी के अग्रोत्तर भाग तक फैले हुए थे। इनमें प्रसिद्ध मन्दिरों की विशेष प्राप्ति प्रस्तुत करेंगे।

एक ही विशाल भू-भाग के मण्डलेश्वरों का पारस्परिक प्रभुता मर्ष भारतीय इतिहास की ह्यामोन्मुखी हिन्दू सत्ता की सामान्य वृथा है। दक्षिण में

पल्लवों चोलों चालुक्यों पाण्ड्यों एवं राष्ट्रकूटों—सभी ने इस काल (६००-११५०) में अपनी अपनी प्रभुता की प्रतिस्पर्धा की। परिणामतः चोलों के प्रभुता-सघर्ष में विजय-श्री ने उन्हें ही धरा।

चोलों की प्रासाद कला को दो वर्गों में वर्गीकृत किया जाता है—स्थानीय क्षुद्र-कृतिया तथा बृहत्तर विगाल-कृतिया। यत अपने शासन-काल के प्रभात में वे राज्य की दृढता, सुरक्षा एवं सीमा विस्तार में लगे रहे, अतः १०वीं शताब्दी की कृतिया पुडुकोट्टाई के इतस्ततः विनिमित्त हुई जिन्हें क्षुद्र कृतियों के रूप में ही परिणत किया जा सकता है। इनमें निम्नलिखित मन्दिर विशेष उल्लेख्य हैं :

क्षुद्र कृतियां			
प्रासाद	पीठ	प्रासाद	पीठ
सुन्दरेदवर	तिरुक्कट्टलाई	मूचुकुन्देश्वर	कोलट्टूर
विजयलय	नरतमलाई	कदम्बर	कदम्बरमलाई (नतमलाई)
भुवरकोइम	कोडुम्बेलुर	बालमुब्रह्मण्य	वन्नौर

(त्रि आयनन)

इसी प्रकार चोलों की अन्य कृतिया सुदूर दक्षिण अरकाट जिले में भी पाई जाती हैं। ये सभी कृतिया १०वीं शताब्दी की हैं।

विशाल कृतियां

चोलों की बृहत्तर विशाल प्रासाद-कृतिया चोलों के बृहत्तर एवं विशाल राज्य विस्तार एवं महान् ऐश्वर्य के प्रतीक हैं। यह है—तञ्जौर का बृहदीश्वर-मन्दिर तथा गर्गकोण्डचोल-पुरम् का मन्दिर। प्रथम का प्रासाद-कारक यजमान महामहीपति राजाधिराज राजराज (९८५-१०१८) है, जिसने अपनी अपार धनराशि एवं लोकोत्तर वैभव की देवचरणों में समर्पित करने के लिए यह महा-अनुष्ठान ठाना। ऊचाई में और प्रकार में दक्षिणात्य कला का यह अनूठा एवं अनुपम विमान विनिमित्त हुआ। द्वितीय अर्थात् गर्गकोण्डचोलपुरम् का विघाता राजेन्द्र प्रथम ने (१०१८-१०३०) सम्भवतः अपने पूर्वज से प्रतिस्पर्धा लेकर ही यह मन्दिर बनवाया था।

इस प्रकार चोलों की अनुपम कृतियों में भारतीय वास्तु-कला की दक्षिणी शैली के उत्पादन की पराकाष्ठा पट्टव गयी। यद्यपि सख्या कम है परन्तु गुणातिरेक में चोलों का वास्तु-वैभव भारतीय इतिहास का स्वर्णिम पृष्ठ है।

## पाण्ड-यनरेशों के युग में विमान-वास्तु में नई आकृतियों तथा नवीन निवेशों का उत्थान (११००-१३५०)

चोलों की राज्य सत्ता के बाद दक्षिण भारत में पाण्ड्यों की प्रभुता का आविर्भाव हो गया। पाण्ड्य नरेशों की भावना विशेषकर पौराणिक पूत-धर्म की ओर अप्रसर हुई। इन्होंने नवीन प्रासाद-विमानों की रचना के प्रति विशेष अभिनिवेश न देकर पूत-धर्म के अन्तर्गत जीर्णोद्धार-व्यवस्था के लिए सर्व-प्रथम न्ता बन। साथ ही साथ इन नरेशों ने दक्षिणत्य वास्तु में जो चोलों ने विस्तार-वृद्धि अर्थात् गोपुरों और प्राकारों के निवेश का श्रीगणेश किया था, उनको इन्होंने और भी महती आस्था और वदान्यता के साथ इस अंग को और भी आगे बढ़ाया। प्रसिद्ध मन्दिर-नगरों के सम्बन्ध में हम कुछ पहले ही मकेत कर चुके हैं, परन्तु पाण्ड्यों ने वास्तव में बड़ी बुद्धिमत्ता से दहे हुवे इनस्नन विकीर्ण नाना क्षेत्रों में मन्दिरों का जीर्णोद्धार प्रारम्भ कर दिया और साथ ही साथ इन पवित्र धामों और पीठों पर प्राकारों और गोपुरों की नवीन रचनाएँ प्रारम्भ कर दीं।

पाण्ड्य राजाओं के काल में प्रासाद-कला में एक अभिनव कला-कृति का उदय हुआ। पीछे के अध्याय में मन्दिरों की हम तीर्थ-स्थानों के रूप में देख चुके हैं। मन्दिर और तीर्थ का यह तादान्त्य हिन्दू मस्कृति का पौराणिक विनाम है। अतः जो भी मन्दिर बन गये, अज्ञा नहीं भी देव-स्थान प्रकल्पित हो चुका वह मदा सर्वदा के लिए पूज्य बन गया। अतः वास्तु-कला की प्रीत्याप्तन देने वाले राजकुल यदि किसी नवीन मन्दिर के निर्माण को न उठा सके तो पूर्व-निर्मित मन्दिरों के ही भोग में किसी न किसी कृति के द्वारा अपनी भक्ति एवं पूर्व-व्यवस्था को प्रथम देने रहे। इस दृष्टि में यद्यपि पाण्ड्य राजाओं के समय में चोलों के विनात विमानों की रचना नहीं हुई और चोलों के बाद बहुत समय तक (लगभग २०० वर्ष) तामिल देश इस प्रकार की कला-कृतियों के एक प्रकार में मून्य रहा तथापि यह निम्नमन्दिर है कि पाण्ड्यों के समय

दक्षिण य वारतु कला म एक अभिनव वारतु चेतना प्रतिरफटित हुई । यह है मदिरो का प्राचार विद्यास तथा मदिरो की चारो दिगाओ म गापुरा की रचना का आगणन । दक्षिण भारत क उत्त म गोपुरो का परम्परा को जम देन का श्रय इसी पाण्डय कान को है ।

पाण्डयो के पूव भी मदिरो द्वारो को विरि छत्ति विगप स श्रवक्त करन की कतिपय मदिरो म प्रया था जसे कञ्जोवरम क कलागनाथ मदिरो तथापि य प म्परा पूण रूप से न तो पनप ही पाई था औद न इसकी वास्तु कला ही समझ हो पाई थी । पाण्डयो न ही सबप्रथम इस दिगा म कदम उठाया और पूवविनिमित्त कतिपय प्रख्यात प्रासाद पीठो पर जसे जम्बुक्वर चिदम्बरम तिरुवन्नमनाइ तथा कुम्भकोणम म गोपुरो का निर्माण कराया । गोपुर वास्तु कना की सविस्तर समीक्षा का यहा पर अवसर नहीं है । पाण्डयो के काल म एकाध पूर मदिरो भी बन । दारामुरम का मदिरो इसी कौटि म आता है ।

यहा पर कतिपय पाण्डय गोपुर विद्यासो का समुत्तखन आवश्यक है । चिदम्बरम का सुदर पाण्डय गोपुरम तिरुवन्नमनाई कुम्भकोणम श्रीरगम तथा जम्बुक्वरम इन प्रासाद-पीठो पर गोपुरो की रचना का श्रय पाण्डयो को है । तञ्जौर क दारामुरम के प्रसिद्ध मन्दिर पर जिस गापुर का निर्माण इन्हे न कराया वह दक्षिणाय कला की दृष्टि स बडा ही उत्कृष्ट माना जा सकता है और यहा रचना आगे चलकर विजयनगरम् की प्रासाद कला का घटक बन गया । दक्षिण भारत का श्रयय प्रसिद्ध मदुरा स्थित मोनाक्षी सुदरवर पाण्डया की प्रमुख देन है । जब मुसलमानो ने १४ वी गताब्दी के पूर्वार्ध म इस मदिरो की महिमा को नष्ट पर दा तो पुन आगे चलकर तिरुमनाई नायनागे १७ वी गताब्दी मे महान सम्भार क साथ जीर्णोद्धार के द्वारा जो इसकी पुन प्रतिष्ठा की और नाना रचनाओ की योजना की इससे यह मदिरो दक्षिण का सबप्रख्यात प्रासाद-पीठ बन गया । विभुवनम पर स्थित रगनाथ पीरुवनमन नामक रगनाथ मदिरो भी पाण्डयो की ही देन है ।



# चालुक्य-नरेशों के राज्य-काल में प्रोत्थित प्रासादों की समीक्षा

ऐतिहासिक दृष्टि से यद्यपि चालुक्यों की प्रासाद-रचना दक्षिण भारत में सर्वप्रथम गति थी, परन्तु दक्षिण-भारत के इतिहास के मर्मज्ञ विद्वानों से यह अविदित नहीं कि चालुक्य नरेशों के तीन राज्यकाल माने जाते हैं—पूर्ववर्ती (Early), परवर्ती (Later) तथा पश्चिमीय (Western)। अतः हमने इस ग्रन्थ में चालुक्यों के तीनों कालों में जो प्रासाद-कला विकसित हुई, प्रवृद्ध हुई—इसकी समीक्षा इसी एक स्तम्भ में करना विशेष उचित माना है।

गुप्त नरेशों के संरक्षण में उदीयमान उत्तरापीय वास्तु-कला में प्रासाद-कला की जैसी अभिवृद्धि हो रही थी, वैसी ही उसी काल में (४५०-६५० तथा ६००-७५० ई०) दक्षिण में चालुक्य-नरेशों के संरक्षण में यह कला द्रुमरी हो दिशा में प्रोत्थित हो प्रारंभ हो रही थी। आदोल वादामी (वात्पि) तथा पट्टदवल—इन तीन चालुक्य-राज पीठों पर उत्तम देवालयों, विमानों एवं प्रासादों का प्रोत्थान हुआ। इन प्राचीन राज-पीठों पर वास्तु-पीठों का जो विकास हुआ, उनमें उत्तरापीय तथा दक्षिण-पीठों के उत्थान का आनुपगतिक क्रम देखने को मिलेगा। पापनाथ जम्बूतिग, करसिद्धेश्वर, वागीनाथ (ये उत्तर-पीठों में) तथा लगेश्वर विष्णुशक्ति, मन्त्रिकार्जुन, जगन्नाथ, मुन्नेश्वर आदि (दक्षिण-पीठों में) मन्दिर विशेष उल्लेख्य हैं।

इस अन्त्यन्त स्थूल उपोद्घात के बाद, अब हमें पाटकों का ध्यान भी धारित करना है कि पूर्ववर्ती चालुक्य नरेशों के राज्य-काल में ७वीं शताब्दी में पुलकेशिन प्रथम गन्धर्व ने अपने को कर्नाटक राज्य-सत्ता से स्वाधीन घोषित कर दिया और आदोल की राजधानी से वात्पि (वादामी) पर अपनी राजधानी स्थापित कर दी। यह एक प्रकार से पार्वत्य उपनिवेश की भाँति यह कर्नाटक से मुक्त हो गई थी। पूर्व-सकल के अनुसार जब चालुक्यों की राज-सत्ता में तीन अन्तर्विस्फोट और प्रस्फोट हुए तो उनकी कला कृतियों की धाराएँ भी अपने-आपे प्रादुर्भूत हो गईं। चालुक्यों की राजधानियाँ तीन थी—आदोल, वादामी तथा पट्टदवल।

नीनों पीठा पर नाना मन्दिरों की रचना हुई । इनमें हम इन चालुक्य प्रासादों की कृतियाँ हैं । हम निम्नलिखित तीन वर्गों में पीठानुसार वर्णित करेंगे :

### १. आयोहत मंडप

यहाँ पर पर विशेषकर शिव-मन्दिरों में जो प्रासाद बने हैं, उनको आयोहित वास्तु-लेखकों ने बौद्ध विहारों के रूप में मूल्यांकन किया है । यह धारणा भ्रान्त है कि शिल्प-शास्त्रों में विशेषकर समरागण-सूत्रधार में जो नाना प्रासाद-जातियों का उल्लेख है उनमें सर्वप्रथम स्थान छाद्य-प्रासाद तथा सभामण्डप-प्रासाद की जाति-सर्वोत्तम प्राप्त होता है अतः मेरी दृष्टि में ये प्रासाद बौद्ध-विहार के जोड़ में कल्पित नहीं किये जा सकते हैं । आयोहत का सर्वप्रथम मन्दिर दुर्गा-मन्दिर है जिसको हम सभा-मण्डप-प्रासाद के रूप में ले सकते हैं । हम पहले भी यह कह चुके हैं कि ब्राह्मण-वास्तु और बौद्ध वास्तु एक ही मूल की शाखाएँ हैं अतः यदि हम इनमें चैत्य-मण्डप, सभा-मण्डप के रूप में कहें तो भी अनुचित नहीं । विहार, छाद्य-प्रासाद, चैत्य, सभा-मण्डप सब एक ही हैं । हम यहाँ पर यह भी कहना चाहते हैं कि इस दुर्गा-मन्दिर का तक्षण-वीरल पूर्ववर्ग गुप्त-नरेशों की कला का पूर्ण प्रतिबिम्बन ही नहीं करते बल्कि अनुपम भी प्रस्तुत करते हैं । इन मन्दिरों में अतिरिक्त तुच्छी-मल्ली-गुड्डी तथा नागनाथ मन्दिर भी एक नया युग उपस्थित करते हैं । ये यहाँ पर नागर एक द्वाविड शैलियाँ या सगम उपस्थित करते हैं । इन मन्दिरों में शिखरोत्तम प्रासाद तथा भौमिक विमानों दोनों का श्रौगणेश यही से प्रारम्भ माना जा सकता है । आयोहत पर स्थित गुटी-नामक जैन मन्दिर नागर-शैली का पूरा निर्दान प्रस्तुत करता है ।

### २. वातापि (दादानी) मण्डप

चालुक्य नरेशों की यह दूसरी राजधानी है । इसका प्राकृतिक वातावरण बड़ा ही आकर्षक है । माथ ही माथ पार्वत्य प्रकारों के द्वारा यह एक प्रकार में बड़ी सुदृढ़ भगरी थी । इस राजधानी में उसत्यकामों एक शिखरों दोनों पर मन्दिर प्रतिष्ठित हुए । अजन्मा के लयन-प्रासादों (गुहा-मन्दिरों) के समान यह भी छटा प्रस्तुत करता है । इन मन्दिरों में दो मन्दिर शिवालय हैं । इन में सर्वोच्च शिव-मन्दिर स्थापत्य एक तक्षण दोनों दृष्टियों से बड़ा ही अनुपम प्रासाद माना जा सकता है । यहाँ पर शिल्प एक चित्र दोनों के

स्वर्गीय आधिराज्य में महीना आभा से यह दीप्यमान बन गया है। विष्णु की एक बहुत बृहदाकार मूर्ति देखने योग्य है। सुन्दरी देविता के चित्र भी तथा दीवालो पर विमुग्धकारी चित्र तथा प्रासाद-स्तम्भ एवं पट्टिकाएँ भी दर्शनीय हैं।

चित्रकला का सबसे प्रथम निदर्शन प्राचीन प्रासादों में यही एक स्थान है। इन तीनों मन्दिरों के अतिरिक्त और मन्दिर आधुनिक विद्वानों ने स्वतन्त्र सस्थान माने हैं विशेषकर मल्लेगिरी शिवालय— इसका निदर्शन प्रस्तुत करता है। हमने अपने अनुसन्धानात्मक एवं गवेषणात्मक ग्रन्थों में विद्वानों के सामने यह पट्टिका उन्मेष रक्खा है कि नागर-कला में प्रोत्थित शिखरोत्तम प्रासादों के विकास का श्रेय इसी स्थान को है अतएव उस पीठ पर गुप्त एवं पल्लव दोनों की स्थापत्य विशेषता दृष्टव्य हैं। यहाँ पर नटराज शिव का चित्रण भी प्राप्त होने है जो पल्लवों का प्रभाव माना जा सकता है।

### ३ पट्टदकल मण्डल

चालुक्यों की यह तीसरी राजधानी है और दक्षिण में इसे पवित्र तीर्थ भी मानते हैं। यहाँ पर अनेक मन्दिर निर्मित हुवे। ७वीं शताब्दी में शैवों और वैष्णवों का घोर संघर्ष उठ खड़ा था। जहाँ उत्तर में विष्णु-महिमा बहा दक्षिण में शिव-महिमा थी। इसी संघर्ष-युग में इसी राजधानी पर जो विष्णु मन्दिर था उसको शिव-प्राणनाथ के रूप में पुनर्प्रतिष्ठा के रूप में प्रतिष्ठापित किया गया और साथ ही साथ पोट्ट-स्तम्भ सभामण्डप का निर्माण कराया गया।

इन मन्दिरों के अतिरिक्त विजयेश्वर (आजकल सगमेश्वर) लोहेश्वर (आजकल विहवाक्ष) तथा त्रैलोक्येश्वर (आजकल मल्लिकार्जुन) यह सब पल्लवों का ही प्रभाव था।

एलोरा — चालुक्यों के प्यापत्य की इस स्थूल समीक्षा के उपरान्त हम एलोरा को नहीं भुला सकते। एलोरा का कैलाश काशी का कैलाश नाथ का ही एक प्रकार का बिस्तार है जो इसके हम अपनी शिलारिभाषा में लयन और गुहाघर से आगे बढ़कर गुहराज प्रासाद के रूप में विभाजित कर माते हैं।

पश्चिमीय चालुक्य — इन विवरणों से पूर्ववर्तीय और परवर्तीय चालुक्यों की देन का मूल्यांकन कर सकते हैं। परन्तु यह समीक्षा पूरी नहीं हो सकती,

जब तक हम पश्चिमी चालुक्यों को इस स्तम्भ में नहीं माने हैं। सैल द्वितीय, जिसने राष्ट्र को नौ सर्वनाम दिया था उसी ने पून बादमी के चालुक्यों की बग-परम्परा का पुनरुद्धान किया। यद्यपि इन पश्चिमी चालुक्यों का (६७३-१२००) आधिपत्य न तो बहुत दिन तक रहा और न बहुत बड़े क्षेत्र पर फैल सका तथापि इनकी देन बहुत बड़ी थी। अक्षिण का मध्यकालीन स्थापत्य इन्हीं की बड़ापता का प्रतिफल है। माष ही माष चीनी में भी कुछ नई उपजेतनाएँ हुईं। इन चालुक्यों के मन्दिर लगभग भी मर्या में कृष्णा, तुंगभद्रा तथा भीमा इन तीनों नदियों की उच्च उपत्यकाओं में ही फैली हुई हैं। इनमें निम्नलिखित निदर्शन विशेष उल्लेखनीय हैं —

	स्थान	सजा
१	कुक्कनूर	वत्सेश्वर
२	लखुण्डी	बासीविश्वेश्वर
३	लखुण्डी	जैन-मन्दिर
४	हवेरी	सिद्धेश्वर
५	हगल	तारवेश्वर
६	बाबापुर	शरवहृत्सम्बद
७	इष्टी	महादेव
८	दम्बल	दादावसप्पा
९	कुल्बट्टी	मल्लिकार्जुन
१०	गडग	सोमेश्वर



## होयसाल नरेशों की देन

आधुनिक लेखकों ने होयसालों और राष्ट्र-कूटों को एक प्रकार में भुला दिया। जिस प्रकार दक्षिण-नरेशों में इनकी विशेष गणना नहीं जहाँ तक प्रासाद-कला की बात है, उसी प्रकार उत्तर में प्रतीहारों तथा कान्य-कुब्ज-नरेशों का भी मूल्यांकन नहीं हुआ। अतएव हम इस ग्रन्थ में इन राज-वंशों को सावर अपना श्रेष्ठ चुकाना चाहते हैं। ये होयसाल नरेश मंसूर मडल से सम्बन्ध रखते हैं। ११वीं शताब्दी में ये स्वतन्त्र हो गये और अपनी राजधानी को इसी स्थान पर स्थापित किया जो १०२२-१३४२ तक चलती रही। यह काल एक प्रकार से महनी उद्दाम-विचार-धारा का प्रतीक बन गया। इसी काल में सामाजिक और धार्मिक दोनों प्रकार के सुधार (Reforms) का उपदेश किया गया। इन उपदेशों में विशेषकर कीर्तनीय हैं—शैवों में लिंगायत और वैष्णवों में रामानुज, माधव और नम्बार्क।

जहाँ उत्तर भारत में नागरी शैली में अलकृति-प्रमुख शैली को जन्म देने का श्रेय गुर्जरो को है तथा इन्हीं शैली में प्रोल्लसित प्रासादों को लाट-प्रासादों के नाम से पुकारते हैं उन्हीं प्रकार दक्षिण में इन होयसालों ने इसी प्रकार के अलकृति-पूर्ण विस्तार-प्रसार-बाहुल्य विमानों का निर्माण कराया। अतः इस विस्तार-माना की निम्न स्वप्ना-भूर्त्वा प्रस्तुत करने हैं —

बलि-मण्डप	महामण्डप का अन्तराल
शुकनासी	शम्भुश्रीन स्तम्भद्वल अर्ध-मण्डप
नगरग	पूजा-मभा भवन
सन्निधि	बृहन्-मन्दिर
महाद्वार	गोपुर
यज्ञ-शाला	
वाहन-मण्डप	नन्दी, गरुड आदि देव-वाहनों के मण्डप
कोष्ठागार	
पार्क-शाला	
कूट एव कोष्ठ, पञ्जर, पुष्प-बोधिका दे० वा० सि० प०	

## राष्ट्रकूटों की महती अभिव्यक्ति

राष्ट्रकूटों की राजधानी ऐलोरा भयवा इलाहाबाद जगद्-विरूपान है। इनकी सर्वोत्तम कृति ( master piece ) ऐलोरा का वैनाग-मन्दिर है। यह स्थान तत्कालीन विभिन्न धर्मों का सगम-स्थान था जहाँ पर ब्राह्मण, जैन तथा बौद्ध सभी के मन्दिर बने। राष्ट्र-कूटों का यह श्रेय बड़ा ही उत्कृष्ट है। प्रसिद्ध जर्मन के लेखक हर्मान गोट्स का भाकूत है कि दीचपत्नी, बोधन तथा सन्दूर ये मन्दिर-पीठ राष्ट्रकूटों की ही देन हैं, जहाँ पर यह शैली पश्चिमीय चालुक्यों से ही प्रभावित हुई है।

अतः, इस अत्यन्त स्वल्प संकीर्ण व उपरान्त महामहिमामयी स्थापत्य-परिष्कार के प्रताक ऐलोरा-गुहाघर-मन्दिरों की निम्न तालिका प्रस्तुत करते हैं। यहाँ जैसा संकेत है सभी ब्राह्मण, बौद्ध तथा जैन मन्दिर हैं :—

मन्दिर		मन्त्रा
१ विहार	(बौद्ध)	घेरावारा
२ सभा-भवन	"	
२ विहार	"	
४-८ "	"	महाराषाडा
७ विहार-संवृत	"	
१० चैत्य-सभा-भवन	"	विश्वकर्मा
११-१२ विहार	"	दो घात तीन घात
१३ शुद्ध सभा-भवन	ब्राह्मण	
१४ मन्दिर	"	रावण की खाई
१५ "	"	दशावतार
१६ "	"	कैलास
२१ "	"	रामेश्वर
२५ "	"	कुम्भारवाडा
२७ "	"	श्वालिनी गुहा
२८ "	"	डुमारलेन (सीता महनी)
३३ "	जैन	इन्द्र-सभा जगन्नाथ सभा
"	"	"

## विजय--नगर

जटा पूर्व मध्यकाल में चालुक्यों उत्तर का मध्य-काल में चौहानों का प्रामाद-निवेश में गहरा योदान था, उसी प्रकार विजयनगर साम्राज्य ने भारतीय-स्थापत्य में एक नया जागरण प्रादुर्भूत कर दिया। गाट्म महोदय की निम्न-नियत समीक्षा में ही दृष्टि में ठीक ही है -

“Of no other period of India's past we know so many, so impressive and so richly decorated temples, halls, enclosures, gateways, votive images in stone and bronze murals etc.”

राज-हर्म्य एवं देव प्रागाद दोनों ही उत्तुंग गिखर पर सिंगरान हो गये हैं। जिस प्रगर में गता के लिए नाना-उपचारोचित, विलामोचित तथा वामोचित नाना उपकरण अनिवार्य थे उसी प्रकार मन्दिर की देवता के लिए भी उसी प्रकार के सम्मान अनिवार्य हो गये। विजयनगर की सत्ता में दक्षिणात्य स्थापत्य-कला एक प्रकार से मनोरम-कला (Fine Art) बन गई। हमारे गिल्द-शास्त्र में वास्तु, मिल्द और चित्र, संगीत तथा काव्य के समान ही मनोरम कला मानी गई है। विनय-नारीय मन्दिरों में कलना, कविता तथा नृत्य दोनों मिलकर एक नई स्फुति, नवीन चेना, नवीनतम उद्भावनाओं का प्रारम्भ करने हैं। इन मन्दिरों में कल्याण-महान प्रयम उपन्यास है। विजयनगर इस प्रसिद्ध नगर के भौतिक विमानों और प्रागादों की निम्नलिखित सूची प्रस्तुत करने हैं -

१. विट्टलस्वामिन
२. हजरारान
३. हजरारुण
४. पट्टाभिरामस्वामी
५. पन्नापति

इन शैली में निर्मित अन्य मन्दिर-सीठों की सूची है—बेल्नूर, तिरुपती, मेगाशी अथवा काञ्ची, ताडनरी तथा श्रीगैतम्। काञ्ची के एसाभ्रैवर का दक्षिण मोपुर, ताडनरी का कल्याण-मदन, श्रीगैतम् का मल्लिकार्जुन—ये सब नवीन निवृत्तियों में विभाव्य हैं।

## मदुरा के नायकों का चरमोत्कर्ष

मदुरा दक्षिण भाग्न क स्थापत्य का चरमोत्कर्ष माना जाता है। इग १६ वी शताब्दी क बाद इस प्रदेश पर नायको का आधिराज्य चमक उठा। मदुरा क तथा अन्य पीठो जैसे श्रीरगम्, त्रिचनापल्ली आदि स्थानो पर निर्मित मन्दिर सब नायको की हा देन हैं। हा मदुरा शैली एक प्रकार से पाड्यो की शैली का पुनरुत्थान एव पुनर्जागरण करती है।

मयाचाय न मयमल की रचना बहूत पुराने समय म की थी। मयमल की प्रामाद परिभाषा मे न केवल गर्भ-मूह एक-मात्र प्रामाद है वरन् मडप, प्रपा, श्वाता, रममण्डप, प्राकार गोपुर भी इसी परिभाषा न लाये गये हैं। अतः यह परिभाषा वास्तव म १७ वी शताब्दी म ही पूर्ण रूप से आदर्श बनी। मदुरा शैली मे विनिर्मित मन्दिरों मे सर्वप्रमुख विशेषणों गोपुर, मडप और प्राकार हैं। मदुरा के मीनाक्षी-सुन्दरेश्वर मन्दिर की और मुड़ें तो सबसे बड़ी आभा गोपुरो की छटा है। सर्वोत्कृष्ट विन्यास मडपो का, सर्व-प्रकृष्ट विन्यास प्राकारो का और ये ही बीज अन्य इसी काल मे उत्थित प्रासाद-विमानो की सुपुमा हैं। यहां पर एक तथ्य और भी उल्लेखनीय है कि मन्दिरों का निर्माण तथा मूर्तियो की स्थापना तथा जलाशयो का निर्माण—ये सब प्रतिष्ठा तथा उत्सर्ग—पौराणिक पूर्ण धर्म का ही विलास है। जहा महाराजाओ अधि-राजाओ, माडणिको आदि ने मन्दिर-निर्माण मे महान् योग दान दिया वहा जनता भी पीछे नही हटी। इन नाना मन्दिर पीठो पर अनेक परिवारो तथा धार्मिक लोगा न अपने अपने नाम से नाना मडपो की रचना कराई, जलानय बनवाये। कोई मडप सहस्र मडप है अर्थात् हजार खम्भो वाला कोई सप्तमडप है अर्थात् सौ खम्भो वाला। इन्ही विन्यासो से दक्षिण भारत मे इसी काल मे ये मन्दिर नगर बन गये। अन्त मे हम एलस्कानीन मदुरा शैली मे निर्मित लगभग ३० मन्दिरों की सूची मे निम्नलिखित प्रमुख मन्दिरों की अवतारणा करते हैं—

स्थान	सजा
मदुरा	मीनाक्षी-सुन्दरेश्वर तथा सहस्रमण्डप
२—श्रीरगम् मन्दिर	अनन्तशायी नारायण (रगनाथ)
३-४—जम्बुकेश्वर तथा चिदम्बरम्	८—तिरुवन्नमलाई
५—तिरुवहर	९—श्रीविल्लीपुतुर
६—रामेश्वरम्	१०—वरदराज पेरुमल (काञ्ची)
७—तिन्नेवेल्ली	११—कुम्भ-कोणम् (रामस्वामी)



# उत्तरापथीय प्रासाद

नागर-प्रासाद  
तथा  
लाट-प्रासाद

- १ वेपथी एवं गाङ्गा राजाघोषो का श्रेय - उत्कल या कर्लङ्ग (प्राधुनिक उड़ीसा) - भुवनेश्वर, कोनाक तथा पुरी ,
- २ प्रतिहारो खूजरो एवं चदेशो की देन बुदेन खण्ड बघेल खण्ड ,
- ३ कलचुरिया एवं परमारो की वदान्यता - मध्यभारत एवं राज्यस्थान एवं उदयपुर खालिपर आदि,
- ४ सोल की राजवंश का परम अभियात - गुजरात (लाट) तथा काठियावाड
- ५ हम्दपन्त न द्वारा प्रोत्सहित प्रासाद मुद्गर दक्षिण - (खान देश)
- ६ साधारणजनो की भावना से मयूर-वृन्दावन - प्रोत्साह

## उत्तर भारत—उत्तरापथीय महाविशाल प्रसाद-क्षेत्र की ओर

उपोद्घात—सर्व प्रथम एक बड़ी गहन गवेषणात्मक मीमांसा यह करनी है कि उत्तरापथ की स्थापत्य शैली, जिसको नागर शैली के रूप में विभाजित किया गया है, उसका जन्म, विकास कैसे प्रादुर्भाव हुआ ? पुरातत्वीय अवशेषों से प्राप्त सामग्रियों के आधार पर भारतीय स्थापत्य-कला में सर्वप्राचीन तथा मनुप्रमुख निदर्शन भीटर गांव का मंदिर माना जाता है। इस मन्दिर का निर्माण ईसवीय शताब्दी के प्रारम्भ में निर्मित माना जाता है। यह मन्दिर एष्टिक वास्तु का सर्वप्राचीन निदर्शन है। यह प्रारम्भ एक-मात्र इसी क्षेत्र में सीमित नहीं। अतः उत्तर भारत के प्राचीन इतिहास में निम्नलिखित तीन क्षेत्र विशेष माने जाते हैं—

अ—भीटर गांव—उत्तर-प्रदेश कानपुर तथा पश्चिमीय क्षेत्र

ब—सीरपुर तथा खरोद (जिना रायपुर) मध्यप्रदेश,

स—सेर — शोलापुर (महाराष्ट्र) के निवटीय।

भीटर गांव का मंदिर—पाचवी शताब्दी में निर्मित माना गया है और इसे एक अत्यन्त विलक्षण एवं प्रकृष्ट शैली में एकमात्र निदर्शन प्रकल्पित किया गया है। पुरातत्वीय दृष्टि से नागर-शैली का यह प्रथम निदर्शन है।

उत्तरापथीय स्थापत्य-कला के विकास का प्रथम श्रेय गुप्त नरेशों को दिया गया है परन्तु गुप्तों के स्वर्णिम समृद्ध काल में प्रोत्सहित प्रामाद-कला की समीक्षा के समय हमें एक यथापूर्व-संकेतित विषय की समीक्षा भी करना आवश्यक है। यह नागर-शैली में त्रि-ष्टि विकास-परम्परा अर्थात् गिस्तरोत्तम-प्रसाद का कैसे जन्म हुआ और किस को श्रेय है। आधुनिक विद्वानों ने गुप्तों और पल्लवों को उत्तरापथ और दक्षिणापथ की क्रमशः प्रामाद-कला के उन्नायर-प्रतिष्ठापक माने जाते हैं। जिस प्रकार उत्तर में गुप्तों की नई

अवतारण नये आविर्भाव (new emergences) । उसी प्रकार दक्षिण में पल्लवों के द्वारा इन्द्रो अवतारणाओं के आविर्भाव माने जाते हैं । जब धार्मिक विद्वानों ने यह भी स्वीकार किया है कि उत्तरापथ के इन गुप्तकालीन म्यापत्य में शीघ्रियन तथा हेलैनेटिक प्रभाव तथा प्रयत्न घटक हैं धार्मिक विदेशी प्रभाव स्वीकृत हैं पुनश्च चालुक्यो पल्लवों की कला में कोई विदेशी प्रभाव नहीं माना गया है तो फिर सबसे बड़ा प्रश्न यह उठता है कि प्रासाद-कला - विनोदकर लिखरोत्तम तथा भौतिक विमानों के विकास में कौन अनुज है और कौन अनुज नहीं है । दक्षिण का वास्तु तथा लिख्य रूप से पौराणिक विचार, धर्म एवं भक्ति का अनुवाद है । यद्यपि जैसा हमने पहले भी समेत किया है कि जहां शैवों और वैष्णवों का संघर्ष था वहां इस पुराण-मार्ग ने ही यह पारस्परिक विरोध का उन्मूलन कर तीर्थ-राज प्रदाय की गंगा-यमुना की संगम-धारा के अनुस्यू धार्मिक भावना एवं भक्ति-भावना तथा समन्वय (synthesis) प्राप्त भूत कर दिया । यह समन्वय सांस्कृतिक धार्मिक सम्प्रदाय को है जिसका पथ-प्रदर्शन नागनाथ तथा कालवार सत्तो ने किया था ।

अब पुनः प्रश्न उरस्थित होता है कि दक्षिणायत और उत्तरापथीय इन प्रासाद-कला के उद्भावक कौन थे ? जहां तक दक्षिण की बात है उसके सम्बन्ध में बहुत से विद्वानों ने (विशेषकर ड. गोट्स) पल्लवों को ही प्रथम उन्नायक माना है । मरी दृष्टि में यह धारणा ठीक नहीं है । मैं तो और भी आगे जाना चाहता हूँ कि चालुक्य ही उत्तरापथीय और दक्षिणपथीय दोनों शैलियों के प्रथम उन्नायक तथा प्रतिष्ठापक हैं । जिस प्रकार में उत्तर भारत में तथा मध्य भारत में गुप्तकाल में प्रासाद कला का उदय हुआ उसी प्रकार दक्षिण भारत में भी यह उदय चालुक्यों का श्रेय है । यदि चालुक्यों की प्रथम राजधानियों में आयोत्तन तथा चादामी में जो प्रासाद निदर्शन प्राप्त होते हैं उनमें सर्व प्रमुख (दे० इन्डियन आरकोटेक्चर पेज, १०१) जो उन्होंने विवेचन किया है वह भी मेरी समीक्षा का पूर्ण पोषण करता है ।

'A type of temple in a primitive Indo-Aryan style had begun to appear as far south as in the territory of the Chaulukyans as early as the sixth century A. D., implying that it may have originated in that quarter. That there can have been any direct

connection between the early Chalukyan structures on the south-west, and the temples of Ganjam on the east is somewhat improbable but the fact remains that certain architectural affinities are observable which suggest a linking up of the temple design in these two divergent places. If such a correlation is admitted, it may be traced to the political contract which no doubt existed between the Ganga Kings of Western India on the one hand, and the Ganga dynasty of Kalinganara, now the modern Mukhalingam, on the other. It was from their capital in Ganjam that the country of Kalinga at present called Orissa, was administered by the Eastern Gangas from about A D 600. By some such means the cultural activities of the Early Chalukyans may have been conveyed to this region on the east where, beginning from the eighth century certain architectural forms appear, which bear a resemblance to those produced slightly earlier at Aihole and Pattadakal.

Indian Architecture — Buddhist & Hindu Period — P Brown — vol p 101

इस प्रकार से इस महाभारत की इन दोना शैलियों का यद्यपि समा-  
नान्तर प्रसार दोनों प्रदेशों पर होना रहा है, तथापि उपरोक्त अवतरण से यह  
निष्कर्ष ही जाता है कि चालुक्यों का नागर-शैली व उनका और विकास में बड़ा  
योगदान है। आयोहल और बादामी में उत्थित दुर्गा-मन्दिर तथा लादखान  
इन दोनों में गिन्नर और मध्य प्राचीनतम निदान हैं।

इस समीक्षा व उपरान्त अब हम उत्तराखण्ड की वास्तु-कला को क्षेत्रानुरूप  
मूल्यांकन करेंगे। दक्षिणात्य वास्तु-कला के क्षेत्र से उत्तराखण्ड की वास्तु-शैली  
नागर-शैली का क्षेत्र अपेक्षात्मक अधिक विस्तृत और लम्बा है। दक्षिण देश की  
प्रासाद-कला का उदय विषय पर उम देश के मण्डलम्बरा व राज-पीठों में ही  
हूमा। अतः कला की कला में वगैरे राजव्यवस्था (Dvnastically) में  
विशेष सुविधापूर्ण है, परन्तु उत्तर-भारत में इतना-नाना प्रासादों का निर्माण  
हूमा और उनके निर्माण में भी यद्यपि राजाश्रय प्रधान था परन्तु जनश्रय भी  
वर्धन था। अतः उत्तरी प्रासाद-कला को राजव्यवस्था में ऐतिहासिकों ने

समीक्षा करने में कठिनाता अनुभव की है। तदनुरूप स्थानीय केन्द्रों से इस क्षेत्र का विवेचन किया गया।

उत्तर भारत की प्रासाद-कला के इस स्थानीय विकास (local developments) के अनुरूप स्थानीय-कला-केन्द्रों का निम्नलिखित षड्‌वर्ग समुपस्थित किया जाता है —

- १—उत्कल या बलिंग (आधुनिक उड़ीसा)—भुवनेश्वर, कोनाक तथा पुरी,
- २—बुन्देलखण्ड—खजुराहो,
- ३—मध्य भारत एवं राजस्थान,
- ४—गुजरात (ताट) तथा काठियावाड,
- ५—सुदूर दक्षिण (खान-देश),
- ६—मथुरा-वृन्दावन।

स्थानानुषङ्ग के प्राधान्य का संकेत करने पर भी हम राजवशानुक्रम को भी नहीं छोड़ सकेंगे। अस्तु, इस स्वल्प उपोद्दान के अनन्तर अब हमें कुछ थोड़ी सी और भी भीमामा करनी है।

आधुनिक विद्वानों ने प्रतीहारों का कोई विशेष रूप में संकेत नहीं किया है। प्रतीहारों का राज्य पूर्व-मध्यकाल में कन्नौज, गुजरात तथा राजस्थान में फैला हुआ था। ये प्रतीहार कान्यकुब्ज (कन्नौज) के सम्राट् के और गुर्जर-जातियों एवं राजपूतों के भी ये ही उस समय शासक थे। राजपूत वंश इन्हीं प्रतीहारों से ही उतरे। इन वंशों को गुर्जर-प्रतीहार, चाहमान, कच्छपघट, चापोत्कट (आधुनिक छावड़ा) सोलंकी, परमार, चन्द्रश्रेय, कलचुरि-हैहय के नाम से कीर्तन किया गया। यह पर इन प्रतीहारों की धार्मिक, आस्था तथा कला-प्रियता की ओर कुछ संकेत करना आवश्यक है। ये लोग गोरख-नाथ पथ के रहस्यवाद की ओर धैर्यवृत्ति दृष्टि से जहर आस्था रखते थे लेकिन इनका सब से बड़ा श्रेय प्रासादों की प्रतिष्ठा और निर्माणों में कुछ नई उद्भावनाएँ प्रारम्भ कर दीं। यह उद्भावना प्रासाद-विन्यास में सम्बन्ध रखता है। उत्तरापथीय प्रासादों विशेषकर निरन्धारों की ही विशेषता थी, परन्तु इनके युग में शिल्प-शास्त्र-दिशा से सान्धार प्रासादों का भी विकास प्रारम्भ हो गया। सान्धार का अर्थ है गर्भगृह के चारों

और प्रदक्षिणापथ का अनिवार्य निर्माण। दूसरी विशेषता इनके साम्राज्य में पुराणों की पचायनन-परम्परा प्रारम्भ हो गई। जिस प्रकार दक्षिण में शिव-पूजा, विष्णु-पूजा समान-भक्ति-अभिनिवेश से चलने लगी थी, उसी तरह यहाँ पर भी वह आस्था पल्लवित हो गयी। निरन्वार प्रासादों में एक-मात्र पूज्य देवता की ही प्रतिष्ठा हो सकती थी, परन्तु सान्धार-प्रासादों के लिए द्विन्धात्तापेक्ष्य उन्नत एव विशाल तथा लम्बी चौड़ी जगती अथवा पीठ की आवश्यकता थी तो फिर चारों ओर परिवार-देवालय तथा पचायनन-परम्परा के अनुरूप अन्य देवों एवं देवियों के भी मन्दिर बनने लगे। इन दृष्टि में हरमन गोदस की यह उद्भावना पूर्ण रूप से पोषित होती है :—

“This fully developed mediaeval temple cathedral stands on a vast platform (medhi) and consists of several buildings: a flight of steps (nal), and open pillared hall enclosed by a balustrade (ardha or nal-mandapa), a closed cult-hall (gudha-mandapa) opening only into a few balconies, dark porch (antarala, mukhamandapa) and the shrine (prasada) surrounded by a circumambulatory passage (pradaksinapatha, bhrama) with three balconies of pillars standing on a balustrade (vedi). The open hall (natya-mandapa, sabha-mandapa), reserved for the performance of the dancing girls (devadasis), and the ritual dining-hall that is occasionally found (bhoga-mandapa) are sometimes separate buildings. To these have to be added, also as separate structures, subsidiary temples, triumphal arches (torana) and holy baths (kunda, especially for the sun-god). All these temple-rooms are raised on a high receding plinth (pitha) within very thick walls (Mandovara) and are surmounted by a huge sikhara and a pyramidal roof. The walls are broken up into system of pilasters (jangha) alternat-

ing with narrow recesses which are constituted above the cornice (chajja) as subsidiary sikharas (paga) flanking the central sikhara. Horizontally these pilaster walls are divided into the plinth (pitha) consisting of a series of friezes of demonmasks (gitaspati) animals (asvathara and gajathara) and scenes from human life (narathara), all between various richly decorated angular or rounded mouldings (bandhana). On the level of the shrine and cult halls, niches and brackets project from the walls carrying the figures of the principal gods and of the Parivara devatis accompanied by innumerable heavenly nymphs (surasundari) eaves and pediments from the transition to the cornice (chajja) above which the sikharas and subsidiary sikharas rise like a huge mountain range to the copying stone (amalaka). And in fact the whole building complex forms one integral unit ascending from hill to mountain and at last to the highest peak of the World Mountain above the principal shrine. In the interior massive columns (stambha) support an octagonal entablature of brackets sculptured with divine dancing girls or cusped arches on which the low corbelled dome rests decorated with circle upon circle of floral bands and flying gods or with radiating ribs of heavenly nymphs. The pillars themselves are arcaded towers in miniature in which gods and heavenly dancers posture. The walls are covered with image niches and images in consoles. The shrine entrance follows the same schemes as in the late Gupta period but friezes and statues have multiplied. Prof. S. Kramrisch has



more characteristically outlined these mediaeval temples of North India in her—"Hindu Temple"

अस्तु इस उद्भावना के उपरान्त अब यह भी मनेन करना है कि ज्योही प्रतीहारो का साम्राज्य छिन्न हो गया तो नाना राजवंश माण्डिक नरेगा के रूप में उदय हो गये। जिस प्रकार योरेप में मध्यकालीन इतिहास में एक विलिङ्ग-मेनिया प्रारम्भ हुई उसी प्रकार में इस महादेश में भी मही प्रासाद मेनिया प्रादुर्भूत हो गई। भुवनेश्वर का लिंगराज, खजुराहो का कन्दरिया महादेव, उदयपुर व उदयेश्वर आदि आदि जगत्-विश्रुत प्रासाद आज भी अपनी आभा से प्राचीन वास्तु-कला की गामगाह से जगमगा रहे हैं। यह साम्राज्य लगभग १ राजवंश में बखर गया, तिनका उल्लेख यहां पर आवश्यक नहीं है। अब हम स्वयं राजवंगानुषङ्ग में ही यथा संकेतित उत्तरापथीय पद प्रासाद-मण्डलों का भ्रमण कर इस नागर को नागर में कवचित्त करने की चेष्टा करेंगे।



# केसरी राजाओं के वास्तु-पीठ-उत्कल या कलिंग (आधुनिक उड़ीसा)

उत्तरी-केसरी की कला-कृतियां म सर्वप्रथम सवीतन केसरी राजाओं का राज पीठ भुवनेश्वर है । भुवनेश्वर (उड़ीसा) के घम क्षेत्र पर हम एवं मध्ययाय में प्रकाश डाल चुके हैं । भुवनेश्वर की कीर्तिपताया की दिग्दिगत म उड़ाने का श्रेय निगराज के मन्दिर को है ।

भुवनेश्वर केसरी राजाओं की राजधानी रहा है । केसरी राजाओं की, चौथी शताब्दी के उत्तरार्ध में लेकर ११वीं शताब्दी तक उड़ीसा-मण्डल की मन्दिर माला के अनिर्दिक्त २ मन्दिर और विशेष विख्यात हैं - कोनाक का मूर्ध-मन्दिर तथा पुरी का श्रीजगन्नाथ जी का मन्दिर । अतः पहल हम भुवनेश्वर को लेते हैं ।

उड़ीसा मण्डलीय प्रासादों की तालिका सर्वप्रथम हम कालानुरूप उपस्थित करते हैं तभी भुवनेश्वर को ल सकते हैं -

पूर्व मध्यकालीन ७५०-६०० ई० ।

मन्दिरनामा	स्थान
परशुरामेश्वर	भुवनेश्वर
वेताल दुएल	,
उत्तरेश्वर	"
ईश्वरेश्वर	,
सप्त गणेश्वर	"
भरतेश्वर	"
लक्ष्मणेश्वर	,

मध्यकालीन ६००-११०० ई०

मुक्तेश्वर	ई० ६७५	भुवनेश्वर
लिगराज	" १०००	,
ब्रह्मेश्वर	" १२७५	"

रामेश्वर	„ १०७५ „
जगन्नाथ	„ ११०० पुरी

उत्तर मध्यकालीन ई० ११००-१२५० ई०

आनन्दवासुदेव	भुवनेश्वर
सिद्धेश्वर	„
केदारेश्वर	„
यमेश्वर	„
मधेश्वर	„
सारीदुएल	„
राजरानी	„
सूर्य-मन्दिर	कोणार्क १२५० ई०

(घ) भुवनेश्वर—नागर शैली की स्थापत्य कला का अनूठा और विशुद्ध केन्द्र है। यहां के प्रासाद-वास्तु के दो भाग हैं -विमान और जगमोहन। विमान से तात्पर्य केन्द्रीय मन्दिर और जगमोहन से मण्डप। किन्हीं कि हीं मन्दिरों में इन दो प्रधान निवेशों के अतिरिक्त दो और निवेश भी हैं जिन्हें नाट्य-मन्दिर और भोग मन्दिर कहते हैं। उडासा-मण्डल में तीन मुख्य मन्दिर हैं—भुवनेश्वर म लिंगराज का मन्दिर, पुरी में श्री जगन्नाथ जी का मन्दिर और कोणार्क में श्री सूर्यनारायण का मन्दिर।

लिंगराज मन्दिर के पूर्व में स्थित सहस्रलिंग तालाब के चारों ओर लगभग १०० मन्दिर हैं जिनमें ७७ भद्र भी सुरक्षित हैं। लिंगराज के ही उत्तर में विदुसागर नामक विशाल तडाग है जिसके बीच में एक टापू है और वहां एक सुन्दर मन्दिर दर्शनीय है। इसी प्रकार अन्य प्रमुख मन्दिरों के अपने अपने तीर्थ-जलाशय हैं—यमेश्वर ताल, रामेश्वर ताल, गौरी-कुण्ड केदारेश्वर ताल, चलधुमा-कुण्ड तथा मरीचि-कुण्ड आदि।

भुवनेश्वर की मन्दिर-माला बड़ी लम्बी है। उसके गुम्फन में लगभग दो तीन सौ वर्ष (१०वीं से १२वीं शताब्दी) लगे होंगे। केन्दरी राजाओं के इस राज-पीठ में स्थापत्य-कला के प्रोज्ज्वल प्रकर्षों के लिये जो राज्याध्यक्ष मित्रा उमी को श्रेय है कि ऐसे विमलक्षण अद्भुत एवं अनुपम मन्दिर बने। कहा जाता है कि केन्दरी राजाओं ने इस स्थान पर ७,००० मन्दिर बनवाये जो ७वीं

दाताब्दी में लेकर ११वीं शताब्दी तक निमित्त होने रहे । अब भी भुवनेश्वर और उनके आग पाग ५० मंदिर व जिनम विष्णु विशेष उल्लेखनीय है —

१	भुवनेश्वर	१४	मावित्री
२	वेदारेश्वर	१५	लिंगराज मारिशेवन
३	गिद्धेश्वर	१६	सोनेश्वर
४	परमुरामेश्वर	१७	यमेश्वर
५	गौरी	१८	कोटितीर्थेश्वर
६	उत्तरेश्वर	१९	हृत्केश्वर
७	भास्करेश्वर	२०	वपानमोवरी
८	राजरानी	२१	रामेश्वर
९	नायाश्वर	२२	गारसुदेश्वर
१०	ब्रह्मेश्वर	२३	शशिेश्वर
११	मेघेश्वर	२४	वपिलेश्वर
१२	अनन्तवामुदेव	२५	वरुणेश्वर
१३	गोपातिनी	२६	चक्रेश्वर आदि आदि ।

अस्तु, उड़ीसा-मण्डलीय इन प्रमुख तीनों महामन्दिर-पीठों—भुवनेश्वर, कोनाक तथा पुरी—इस स्वल्प-संकीर्णतापरान्त हम अन्त में इस शैली व सम्बन्ध में अग्रिम निर्णय करग ।

पुरी—जगन्नाथ —पुरी के जगन्नाथ जी के मन्दिर के निर्माण-काल एवं कारक-व्यजमान पर भी ऐतिहासिकों में मतभेद है । श्री मनमोहन चक्रवर्ती (see his paper on the date of Jagannath Temple in Puri—J. A. S. B., vol 67 for 1898, pt 1 pp 328-331) ने निम्नलिखित श्लोक —

प्रासाद पुरयोत्तमस्य नृपति री नाम कर्तुंक्षम—

स्तस्येत्याद्यनृपैरुपेक्षितमय चक्रेश्वर शशेश्वर ।। (गंगावश ताम्रपत्र) के आधार पर इस प्रासाद को गणेशेश्वर (गोडगग) का वनवाया हुआ बताते हैं । यत गोडगग का राज्याभिषेक १०७८ ई० में हुआ था अत इस मन्दिर की तिथि १०८५-१०९० मननोत्सव ने मानी है । इसके विपरीत डा० डी० सी० सरकार (God Purusottama at Puri—J O. R., Madras

vol 17 pp 209-215) ने उडिया के प्रख्यात पुराण (Chronicle) मादना पाण्डी के अनुसार इस प्रासाद के निर्माण का श्रेय गोडगण को न दे कर उमर दररोने (great grandson) अनगभीम तृतीय को देन है। मिन तथा इन्टर महालय ( Cf 'Antiquities of Orissa Vol II pp 109-110 and Orissa Vol I pp 100-102 ) भी इसी मत को पोषण करते हैं तथा निम्न श्लोक का प्रामाण्य प्रस्तुत करते हैं —

गकाथे रन्ध्रशुभ्राशुरूपनक्षननायके ।

प्रासाद कारयामासानगभीमन धीमता ॥

(Also see— History of Orissa'—by Dr R D. Bannerjee) अस्तु इम ऐतिहासिक प्रामाण्य के अनिरीक्त पौराणिक प्रामाण्य के आशय पर (दे० पीछे का अध्याय) यह मन्दिर अति प्राचीन है और इमका कई बार जीर्णोद्धार करा गया है। इसकी मूर्तिया तो निस्मन्दिग्ध प्राचीन हैं—गम्भवन ईश्वरीयोत्तर तृतीय शतक की। मुमनमाना न इम पर कई बार आक्रमण किये तथा इस ध्वस्त किया। कहा जाता है कि १६वीं शताब्दी में मराठा न इमके जीर्णोद्धार में योग दिया था।

इन मन्दिर की वास्तु कला पर बौद्ध प्रभाव परिलक्षित है। बौद्ध के त्रि-रत्न—बुद्ध धर्म और मध की मूर्ति इस मन्दिर में जगन्नाय, सुभद्रा और वनराम की मूर्तिया हैं। शिव-पार्वती, विष्णु-लक्ष्मी और ब्रह्मा-सावित्री आदि का स्थापनाकृत अथवा चित्राकृत पुरुष और प्रकृति के रूप में दृष्टा है, तब यह भाई दक्षिण का योग बौद्धों के प्रभाव का स्मारक है—बौद्ध, धर्म को स्त्री-मन्त्रक मानते हैं। अस्तु पुरी के जगन्नाय-मन्दिर के अनिरीक्त मूर्ति मठप, विमला देवी का मन्दिर, लक्ष्मी-मन्दिर धर्मराज (सूर्यनारायण) का मन्दिर, पातानेश्वर, लोकनाय मार्कण्डेयेश्वर, मायवारी आदि मन्दिर विशेष प्रसिद्ध है।

(ग) कोनाक—सूर्य-मन्दिर-कोणार्क एक क्षेत्र है। इसे अर्क-क्षेत्र अथवा पद्म-क्षेत्र कहते हैं। निकट ही बंगाल की खाड़ी की उत्तान तरंगों में उपलब्ध भूमि उद्वेलित रहती है और मन्दिर के उत्तर में आध मील पर चन्द्रभाग नदी बहती है।

कोनाक-मन्दिर किसन बनवाया—धर्मन्दिग्ध रूप से निर्णीत नहीं। भुवनेश्वर से ३५ मील तथा पुरी से २१ मील की दूरी पर समुद्र की बेला पर विराजमान यह दिव्य प्रासाद सम्भवतः ६ वीं शताब्दी तक अपनी पूर्ण ऊर्ध्वमिचना एवं कलेवरता में विद्य-

मान था क्योंकि आधुनिक रूप तो भग्नावशेष ही है—विमान ध्वस्त है, जगमोहन की ही मोहनी छटा पर मुग्ध हो कर कला के मर्मज्ञो ने इसे भारतवर्ष की ही नहीं ऐशिया महाद्वीप की महाविभूति माना है । लगभग ३०० वर्ष तक यह बालू के ढेर में ढका हुआ पड़ा रहा । भारत सरकार ने कई लाख रुपये लगाकर इसका जीर्णोद्धार कराया था । तब लोगो को इस महिमामय वास्तुरत्न की परीक्षा का अवसर मिला । इसकी वास्तु-कला एवं अथ विभिन्न विवरण स्वल्प में ही प्रस्तुत हो सकेंगे ।

इस अनुपम मन्दिर को हम एकमात्र वास्तुवाङ्मय ही नहीं मानेंगे—यह शिल्प एवं चित्र दोनों की अनुपम आकृति निभावनीय है । पौराणिक आग्यान एवं लोक-विश्वास में भगवान् भास्कर सदैव रूप में विराजमान उदित एवं अस्त होते हैं । इन के रूप में सात घोड़े होने हैं, इनका सारथि अरुण है । इसी प्रतीकात्म्यता का आनुवाद इन महावास्तु में परिणत कर दिया गया है । रूप-यान पर आरुढ़ यह मन्दिर है, अश्वो का चित्रण दर्शनीय है । रूप-यान गर्भ-गृह-सम्मुखीन निर्मित है ।

इस स्वल्प सजीर्तन के बाद पाठकी की जिसामा का समाधान आवश्यक है । कोनाक के सूर्य-मन्दिर के बाह्य कलेवर—मण्डोवर, स्वन्ध, ग्रीवा, शिखर आदि पर उत्कीर्ण अश्लील मूर्तियों का क्या प्रयोजन था । गोट्स महोदय ने इस पर यह समीक्षा की है कि यत सान्धार-प्रासाधो एवं भौमिक विमानो में जब नाना विस्तार-प्रसार विकसित हुए तो अनायास नाट्य, नृत्य आदि मण्डपों में देवदासिया, नर्तकिया मन्दिर-देवता के नियम समर्पित कर दी गयी थी; अत इन्ही नर्तकियों के अश्लील चित्रण एक-मात्र अप्रबुद्ध स्वपति (apparentice artisan-masan-architect) के द्वारा यह सम्भवत सम्पादित किया गया है । ऐसे चित्रण बन्दरीय महादेव (बन्दरिया महादेव) मजुराहो, मीनाक्षी सुन्दरेश्वर मजुरा आदि प्रासाद-पीठो पर भी यह अश्लील चित्रण भी उद्दिष्ट किये गये हैं । अत मेरी दृष्टि में यह प्रभाव तान्त्रिको का ही है जो उत्तर-मध्य कालीन-युग में यह एक महाधारा वह निकली थी । इस ने बौद्धो को भी पूरी तरह से अभिभूत कर दिया था, ब्राह्मण तो अपने आप ही इसके महा अनुयायी थे ।

तिब्बत के यात्रयुक्त चित्रणो से हम परिचित ही हैं । कायस्थान आसाय से भी परिचित ही है, अत यह न केवल भारतीय वरन् बृहत्तर भारतीय प्रभाव है ।

अस्तु, वैशरी राजाओं ने लगभग ७०० वर्ष एव चौवालिस पीढ़ियों तक उत्कल प्रदेश पर राज्य किया। यद्यपि (८वीं श०) नामक राजा के राज्य-काल में हिन्दू धर्म एवं हिन्दू संस्कृति के उत्थान के साथ-साथ हिन्दू-मन्दिरों का निर्माण-वैभव प्रारम्भ हुआ। वर्षों का विषय है कि भुवनेश्वर की प्रचीन गरिमा एवं भौगोलिक महिमा (जलवायु आदि) को दृष्टि में रखकर आधुनिक शासन ने भी उड़ीसा की राजधानी के लिये इसे ही उपयुक्त समझा।

अस्तु, इन साधण विवरणों के उपरान्त अब हम प्रासाद-कला की विशेष-ताओं पर आ रहे हैं। शिखरोत्तम प्रासाद का प्रारम्भ हम आयोहल में पहले ही कर चुके हैं। शिखरों के विन्यास विकास और प्रोत्साहन का पूर्ण अवतान इस मंडन में निभालनीय है। मजरी-शिखर भुवनेश्वर की सर्वप्रमुख विशेषता है। मूलमजरी, उरोमजरी तथा नाना रथों और रथिकाओं की विच्छिन्नि और वैभव तथा अलकृति पराकाष्ठा प्राप्त कर चुकी है। हमने अपने शास्त्रीय अध्ययन में शिखरों की नाना श्रेणियों का वर्णन किया है—मजरी-शिखर, सता-शिखर, अंडक-शिखर आदि आदि। इसी प्रख्यात प्रासाद-पीठ से अंडक-शिखर को वर्णना प्रारम्भ हुई है। लिगराज (एकाडक-शिखर) तथा खजुराहो के कन्दरीय महादेव में यह किलास पूर्ण प्राप्त होता है। भुवनेश्वर का राजरानी मन्दिर ही खजुराहो का अग्रज माना जाता है। आजकल के विद्वानों ने यह भी माना है कि उड़ीसा की अपनी नई शैली है जिसमें प्रासाद-विन्यास के ४ प्रमुख अंग हैं—

- १—द्यूल अथवा शिव-मन्दिर अर्थात् गर्भ-गृह (विमान)
- २—सभा-मंडप अथवा जगमोहन
- ३ नृत्य-शाला अर्थात् नट-मन्दिर तथा
- ४—भोग मन्दिर।

लिगराज इन मन्दिर-विन्यासों का प्रतीक है। समरागण-सूत्रधार की परिभाषा में मेरी दृष्टि में भुवनेश्वर के मन्दिर विशेषकर लिगराज को एकाडक शिखर में गतार्थ करता व्यापक समीक्षा नहीं है। यह तो मेरी दृष्टि में सताधंग का अनुपम उदाहरण है। समरागण-सूत्रधार में तिन प्रासादों की

सजा भी प्राप्त होती है और प्रसिद्ध लेखक डा० जैमिनिंग अपने हिन्दू टेम्पल (दि० पृ० २१५ फुट नोट ६८) में जो उद्भावना की है वह सर्वथा सगत है -

“The Orissan variety of the Rekha temple of the Nagara class would thus most perfectly be a Latina temple see details in Hindu Temple, P 216’

इस दृष्टि से हमने जो आदि चालुक्यों की समीक्षा में शिल्लरो के उदय में उनकी देव की समीक्षा की है वह सर्वथा मार्गक है। शिल्लरोत्तम प्रासादों का आयोहल से जो प्रारम्भ होता हुआ भुवनेश्वर पर अपना आधिपत्य स्थापित कर मध्य भारत खजुराहो आदि प्रासादों के पीठों पर प्रत्यवसाहित हुआ वह ठीक है—मैरे पुत्र डा० ललित कुमार गुक्ल ने भी जो अपनी Ph. D Thesis (A study of Hindu art and architecture with esp ref to Terminology) में जो यह निम्न समीक्षा की है, वह भा बड़े साथ ही एव आउन की समर्थक भी है—

The Muktesvara temple is regarded to be the most beautiful of all Orissan temples but the most graceful and elegant example of this period is Rajarani temple whose affinity with the Sikkharottamas of Khajuraho is a land mark in the contention that the Nagara style of temple architecture as illustrated in the temples of Bhuvanesvara and Khajuraho, have a common fountain and are a manifestation of one movement which had its beginning from its southern extremity of Ganjam within the old Madras Presidency to its northern off shoot in the state of Mayurbhanja having its ramifications in the territory of Chalukya, the last of which shows the political contact between the Ganga kings of Western India and the Ganga Dynasty of Kalinganara the modern Mukhalingam which brought this manifestation of an all India composite style of temple architecture’



# चन्देलों का वास्तु-पीठ-खजुराहो—बुन्देल-खण्ड-

## मण्डल

खजुराहो इस समय एक छोटा सा गाव है, परन्तु किसी समय यह जम्बोति (यजुर्होती) प्रान्त की राजधानी थी। यह स्थान विद्या और वैभव का बनूठा स्थान था। सम्भवत यजुर्होती इस शब्द से ही बुन्देलखण्ड का प्राचीन नाम जेजाकमुक्ति पडा। चन्देल-राज-वशीय राजन्वो मे यशोवर्मन एव उसके पुत्र धग्देव का विशेष गौरव है जिन्होंने इस राजवंश की नींव को सुदृढ़ बनाने में काम न रक्खी।

महोबा के चन्देल राजपूत राजा चन्द्रवर्मा ने आठवीं शताब्दी मे चन्देल राज्य की नींव डाली थी। ८ वीं से लगाकर लगभग १६ वीं शताब्दी तक चन्देलों का प्रभुत्व रहा। चन्देलों का मुख्य स्थान कालिञ्जर का दुर्ग था और निवास-स्थान महोबा। खजुराहो को उन्होने अपना वास्तु-पीठ या प्रानाद-पीठ चुना था।

बुन्देलखण्ड-मण्डल का शिल्प कला का प्रतिनिधि ही नहीं सर्वस्व खजुराहो के मन्दिर हैं। इनमे कडरिया (कन्दरीय) महादेव का मन्दिर सर्वप्रख्यात एवं सबसे विगत है। इस मन्दिर को अनुमानतः इनकी शताब्दी मे राजा धग्देव ने बनवाया। कहा जाता है कि निनीरा ताल, खजुराहो गाव और निकटवर्ती शिव-भार पृथ्वरिणी के इनमाल प्राचीन समय मे ८५ मन्दिर थे। उनमे मे अद्य लगभग तीस मन्दिर विद्यमान हैं।

चन्देलों की इस पवित्र भूमि के इतिहास मे विदित होना है कि चन्देल शैव होते हुए भी उन्होंने अन्य धर्मों एव सम्प्रदायों के प्रति सराहनीय मन्निगुता बरती। वैष्णव-धर्म, जैन-धर्म, बौद्ध-धर्म सभी के स्मारक-चिन्ह यहा पर विराजमान हैं। इन सभी धर्मों के अनुकूल महा पर मनोरम मन्दिर देखने को मिलेंगे। खजुराहो के विद्यमान प्रानाशो के अन्यतम निदर्शनों की पुष्प-मानिका के मोरन का आनन्द पाठकों के सम्मुख रखते हैं।

इस मण्डल के मुकुट-भण्ड खजुराहो के मन्दिर हैं। खजुराहो महोबा से ३४ मील दक्षिण और छतरपुर से २७ मील पूर्व है। इलौरा-मन्दिर-पीठ के समान खजुराहो भी सर्व-धर्म सहिष्णुता का एक अन्यतम निदर्शन है। यहां पर वैष्णव धर्म, शैव धर्म और जैन-धर्म आदि विभिन्न मतों के अनुयायियों ने पूरी स्वतन्त्रता से अपने मन्दिर निर्माण किये हैं। इसमें यह विदित होता है कि चन्देल राजाओं ने, शैव होते हुए भी अन्य सम्प्रदायों के प्रति सहायनीय धार्मिक सहिष्णुता दिखाई। निनोरा तान, खजुराहो गाव (जो पहले एक बड़ा नगर था) एवं निबट-स्थित शिव सागर भील के इतस्तत् फँसे हुए प्राचीन समय में ८५ मन्दिर थे जिनमें अब भी २० ही शेष रह गये हैं। इनमें निम्न-लिखित विशेष प्रसिद्ध हैं—

१— चौसठ यागनिया का मन्दिर (९वीं शताब्दी),

२. कटरिया (चन्दरीय) महादेव—यह सर्वश्रेष्ठ है—विद्यालकाय, प्रोत्तुग, मण्डपादि-युक्त चित्रादि 'Sculptures'-विन्यास-मण्डित,

३ लक्ष्मण-मन्दिर—निर्माण-कला अत्यन्त सुन्दर,

४ मतगेदर महादेव—इसमें बड़े ही चमकदार पत्थरों का प्रयोग हुआ है। मन्दिर के सामने वाराह-मूर्ति और पृथ्वी-मूर्ति, जो अब ध्वसावसेप हैं,

५ हनुमान का मन्दिर,

६ जवारि मन्दिर में चतुर्भुज भगवान् विष्णु की मूर्ति है।

७ दूला-देव-मन्दिर—इस नाम की परम्परा है—एकदा एक वारात इस मन्दिर के सामने से निकली तक्षण धर जो भाँचे गिर कर परम धाम पहुँच गये बभी से इसका नाम दूला-देव मन्दिर हो गया।

अस्तु इस स्थूल विवरणों के उपरान्त हमें थोड़ा सा इस प्रमुख-क्षेत्रीय प्रासाद पीठ के अतिरिक्त और भी अन्य-क्षेत्रीय प्रासाद-पीठों पर कुछ संवेत भी आवश्यक—सुरवाया, खालिपर के दक्षिण में सुन्दर मन्दिर तथा बुन्देल-खण्ड, के चन्देल राजाओं की पर्वतीय राजधानियों महोबा तथा खालिञ्जर आदि में वैष्णव-मन्दिरों तथा हैह्य कलचुरों मन्दिरों के मन्नाशेष बुन्देलखण्ड के दक्षिण और चन्दरेहा, बिहारी, तिवारी (त्रिपुरी) और सोहागपुर में भी ये सल्लेखनीय हैं।

पूर्व सकेतित प्रतीहार—वशीय राजाओं मे ही चौहान-कला भी विकसित हुई। यह चौहान कला प्रतीहार-शैली से पूर्ण आस्था में बनाय रखी। इस चौहान-कला में दमवी मनावरी का हर्षनाद-मन्दिर (शहर) विलासपुर, बरौली, मेवाड़—सोसिया, किर्गदू के मन्दिर भी इसी चौहान-कला का प्रतिनिधित्व करते हैं। अस्तु अब हम राजस्थान और मध्यभारत की ओर आते हैं।

चाहमान अथवा चौहान नरेशों की कला का कुछ सतीर्तन ही ही चुका है। पूर्व सकेतित प्रतीहारवशीय उत्तरवर्ती राजाओं एव माण्डलिकों को भी हम नहीं भुला सकते। इनका प्रसार मध्य भारत में भी फैल गया था विशेष कर ग्वालियर में। ग्वालियर में सहस्रवाहू मन्दिर (सामबहू—अप्रमश) का श्रेय कच्छात्रियों को है जो हम आग—मध्य भाग तथा राजपूताना—के स्तम्भ में प्रकाश डालेंगे।

इसी प्रकार प्रतीहारवशीय उद्भवों में गहड़वाणों को भी नहीं विस्मृत कर सकते। वाराणसी के निकट प्राचीन मन्दिर गहड़वाणों की देन है। सारनाथ के बौद्ध-विहार भी इसी कोटि में आते हैं। गहड़वाणों ने त्रिगर्त-शैली को भी प्रथम प्रदातन किया जो काण्डा के स्मारकों में विभाष्य है। इस शैली को मथानाम काश्मीरी तथा चाहमानी इन दोनों कला का विशेष विभाष्य है।



# राजस्थान एवं मध्य-भारतीय मन्दिरों का

## राज्याश्रय

उत्तर भारत में दैवदुर्विपाक के शतक मन्दिर मुसलमानों के द्वारा ध्वस्त कर दिए गए। वल्लोज, वागी प्रयाग, अयोध्या और मथुरा के श्रेष्ठ मन्दिरों के नाश की कथा—मध्यकालीन मुस्लिम-सत्ता की बलक-कालिमा से हम परिचित ही हैं। अतः बहुत थोड़े प्राचीन स्मारक अवशेष हैं। पर्वी बाउन की ममीक्षा शिन्नी मत्स्य है जो अवतारणीय हैं—

'Some idea of the amount and quality of the temple architecture produced in these parts may be obtained from an examination of the remains built into these two famous Islamic monuments, the Qutb Mosque at Delhi and the Arhai din ki Jhumpara at Ajmer the earliest architectural efforts of the Afghan invaders. From inscriptional evidence it is known that twenty six temples were dismantled to provide materials for the Delhi mosque, the number of pillars in which amounts to 240. Each single Mosque pillar however is made up of two pillars of the temple type, one being placed above the other thus giving a total of 480 in all or an average of rather more than eighteen pillars from each temple. But the Ajmer mosque is a much larger structural compilation, three of the temple examples are superimposed, so that nearly a thousand pillars were used, representing the spoils of at least 50 temples' Indian Architecture P.—114

राजपूताना के कुछ भागों में यवनो का प्रवेश अधिक नहीं पाया । जोधपुर में दो अत्यन्त सुन्दर मन्दिर विद्यमान हैं । पहला धाननडी में महामन्दिर नाम से विख्यात है जिसमें अनेक मिस्र के हैं तथा जिसका मण्डप सप्त स्तम्भ है । दूसरा एक गिर मन्दिर भी सुन्दर है ।

उदयपुर राज्य में भी दो बड़े सुन्दर मन्दिर मिलते हैं । उदयगिर परमार का बनवाया हुआ उदयेश्वर महादेव का मन्दिर मात्रा में अत्यन्त श्रेष्ठ है । 'एक-लिंग' के नाम से विख्यात मन्दिर उदयपुर राजधानी से बारह मील उत्तर एक घाटी में अत्यन्त सगमरमर का है । कहते हैं कि 'एक-लिंग' की स्थापना मेवाड़ के आदि पुण्य वाण्या रावन के समय में हुई थी और ईसवी १४ वीं शताब्दी में महाराणा कुम्भा ने इस मन्दिर का जीर्णोद्धार कराया था ।

राजपूताना के पूर्वों कोने पर ग्वानियर का सुप्रसिद्ध प्राचीन किला बना है । इसमें (माम बह) का अत्यन्त सुन्दर मन्दिर है । इसकी स्थापना सम्भवतः ७ वीं या ८ वीं शती में हुई । फर्गुसन के मत में यह ११ वीं शताब्दी में बना था ।

मध्यप्रान्त के ग्वानियर का 'तेली का मन्दिर' भी इस मण्डल का एक अनूठा उदाहरण है । अन्य मन्दिरों में कनचुरि-राजाओं ने जो मन्दिर बनवाये, उनमें चौमठ जागिनियों का मन्दिर ही एक उत्कृष्ट नमूना है जो अब भी विद्यमान है ।

इस मण्डल में घोसिया के वरेण्य मन्दिरों का वर्णन नहीं विस्मृत किया जा सकता है । यह जोधपुर में है तथा यहां पर विभिन्न देवों के मन्दिरों की संख्या एक दर्जन से अधिक है । इनमें इव मन्दिर सूर्य का भी है । इस मन्दिर पीठ पर ब्रह्मणों एवं जैनों दोनों के मन्दिर हैं । ब्रह्मणों में ही हर मन्दिर विशेष प्रसिद्ध है ।

राजपूताना के मन्दिरों की भाषा में आवृ पर्वत पर बने हुए जैन-मन्दिरों का सर्वोत्तम आवरण है । ये मन्दिर बड़े ही सुन्दर हैं और सगमरमर पत्थर के बने हैं । बरोडो रुपियों की लात उस समय लगी थी । एक मन्दिर विमल शाह का तथा दूसरा तेजपाल तथा धारतुपाल बन्धुओं का कहा जाता है । इन मन्दिरों की कारीगरी दर्शनीय है ।

इस मण्डलीय-प्रासाद-भ्यापत्य की सर्व प्रमुख महिमा द्वार-शास्त्रियों की है—एक-शास-द्वारों से लेकर नव-शास-द्वारों का विनास दिखाई पड़ता है ।

# सोलंकी--राजवंश का प्रासाद--निर्माण-- संरक्षण--गुजरात, काठियावाड़ तथा पश्चिम

उत्तर-भारती वास्तु-कला का एक झूठा एव प्रति-समृद्ध विकास-केन्द्र मध्य-कालीन गुर्जर-प्रदेश (गुजरात) एवं कच्छ-प्रदेश आधुनिक काठियावाड़ रहा । इस प्रदेश के समृद्धिप्रकर्ष को श्रेय है कि नाना मन्दिरों का ही निर्माण नहीं हुआ, वरन् प्रासाद-कला में एक नवीन शैली (लाट-शैली) का भी विकास हुआ । इस वास्तु-वैभव का श्रेय उत्कालीन मुद्द एव समृद्ध सोलंकी राजाओं के राजवंश को है । इनकी प्राचीन राजधानी अनहिलवाड़-पट्टन थी जो आधुनिक अहमदाबाद के उत्तर-पश्चिम में पाटन के नाम से प्रख्यात है । सोलंकीयों के राज्यालय में पत्थरी प्रासाद-कला १०वीं शताब्दी से लेकर १४वीं शताब्दी तक पूर्ण प्रोत्थान को पाती रही ।

सोलंकी राज-वंश के काल में प्रोत्थित प्रासाद-पीठों में निम्नलिखित पीठ विशेष उदाहरणीय हैं —

## कालानुक्रम

## पीठ-सत्ता

१०वीं शताब्दी

भुनक, कनोद, डेलमल तथा वेसर— गुजरात

११वीं शताब्दी

नवलखामन्दिर—घुमली तथा मेजाकपुर

सूर्यमन्दिर—मोघारा

विमलमन्दिर—\*आबू पर्वत

किरादूमन्दिर—मेवाड़

१२वीं शताब्दी

रुद्रमल—सिद्धपुर गु०

सोमनाथ—काठियावाड़

१३वीं शताब्दी

तेजपाल—\*आबू पर्वत

\*टिप्पणी—इन पुष्पांकित मन्दिरों का पिछले स्तम्भ में हम कुछ संकेत कर ही चुके हैं तथा सोलंकीयों की गाथा के लिये यह पुनरावृत्ति अनिवार्य थी ।

इस मण्डल के मन्दिरो में सोमनाथ के मन्दिर को भारतीय इतिहास में जो महिमा और गरिमा प्राप्त है, वह पश्चिम भारत के अन्य किसी भी मन्दिर को नहीं। इसकी गणना राष्ट्र के उन द्वादश ज्योतिर्लिंगों में होती है जो मिष से ग्रामाम तक और हिमाचल से कन्याकुमारी तक फैले हुए हैं। यह मन्दिर आज भी अपने उन्नत एवं प्रगस्त आकार से युक्त काठियावाड़ की दक्षिण-समुद्र-बेला पर विराजमान है और सोमस्वर शिव का प्राचीनतम स्थान। इस मन्दिर पर मुसलमानों की चढ़ाइयों का इतिहास हम जानते ही हैं। भीमदेव प्रथम (१०२०-१०७२) ने ही प्राचीन मन्दिर का पुनरुद्धार या जीर्णोद्धार किया था। प्रांत स्मरणीय सरदार पटेल ने भी भारत की स्वाधीनता में पग उठाया था जो आधुनिक जीर्णोद्धार से अब भी भव्य है।

गुजरात और काठियावाड़ के मण्डलीक मन्दिरो की विरुदावली के बखान में काठियावाड़ की दो पहाड़ियों—शत्रुञ्जय पर्वत तथा गिरनार-पर्वत हैं, जहां पर जैनियों ने एक नहीं अनेक मन्दिर बनवाये। यहां के ये स्थान मन्दिर-नगर Temple Cities के नाम से सन्नीतित हैं। कहा जाता है कि इन मन्दिर-नगरों में रात में तीर्थ-यात्री टिकने नहीं पाता।

इन मन्दिरों को दो दगों में बर्गीकृत किया जा सकता है। पहले वर्ग अर्थात् ११वीं से लेकर १३वीं शताब्दी तक के जो अनेकानेक मन्दिर बने उनके निर्माण में शक्याश्रय तो निरक्षर ही है, परन्तु १६वीं शताब्दी में इन प्रदेश में एक अभिनव मन्दिर-निर्माण-चेतना को जन्म देने का श्रेय हेमदपन्त को है, जिसका सुनिश्चित इतिहास लोगों को अज्ञात है। यह इतना प्रसिद्ध है कि लोग उसे पौराणिक पुरुषों में परिगणित करते हैं। वास्तव में वह देवगिरि राज-वश के रामचन्द्र देव (जो इस वंश का अन्तिम शासक था) का प्रख्यात प्रधान-मान्य था। इसने सैंकड़ों मन्दिर बनवाये और इन मन्दिरो का नामकरण ही हेमदपन्तो शैली में हुआ।

हेमदपन्तो शैली के पूर्व-विनिर्मित मन्दिरो में घाना जिला का अम्बरनाथ मन्दिर अधिक प्रसिद्ध है। खानदेश में बालमेल पर विराजमान त्रि-यापनन मन्दिर तथा महेश्वर भी कम प्रख्यात नहीं है। इसी प्रकार नासिर जिले में सिन्नार पर गोग्देश्वर, भोगडा पर महादेव तथा अहमदनगर जिले में पेदगाव का लक्ष्मीनारायण भी प्रसिद्ध है। निजाम हैदराबाद के राज्य में नागनाथ का

मंदिर भी उल्लेख्य है। ये सभी मंदिर ११ वीं से लेकर १३ वीं शताब्दी के बीच में बने और ये मंदिर वास्तव में यथानिदिष्ट पञ्चम वर्ग (दक्षिण खानदेश) के मण्डल मण्डन हैं, जिनकी प्रस्तावना तत्रैव ही विशेष प्रासंगिक होगी।

अस्तु इस विचित्रकर स्वल्प समीक्षण के उपरान्त हमें इस मण्डल के महामहिम भास्वमरोचिमाला दीपित भोगारा के सूर्य मंदिर पर थोड़ा सा सचेत और भी आवश्यक है।

इस मण्डल की प्रासाद गैली की सर्वोपरि विशिष्टता मण्डोवर विद्यास स्तम्भ बाहुल्य विच्छिन्ति, सभा भवन-न्यास एव गिखरालकृति विच्छिन्ति विशेष स्तोत्र्य हैं। अधिक विवरणों में न जाकर पत्ती ब्राउन की यह समीक्षा हृदय की गद्गद कर देती है —

‘ In viewing the Modhera temple the aesthetic sense at once responds to the elegance of its treatment and its proportions as a whole, the entire composition being lit with the living flame of inspiration. But apart from its material beauty its designer has succeeded in communicating to it an atmosphere of spiritual grace. The temple faces the east so that the rising sun at the equinoxes filters its golden cadence through its opening from doorway to corridor past columned vestibles finally to fall on the image on its inner chamber. In its passage the rays of the heavenly body to which the shrine is consecrated, quiver and shimmer on pillar and archway giving life and movement to their groven forms the whole structure appearing radiant and clothed in glory. To see this noble nonument with its clustered columns not only rising like an exhalation but mirrored on still waters below is to feel its creator was more than a great artist, but a weaver of dreams ”

Indian Architecture pp 120



## दक्षिणी उत्तर-शैली-मण्डल—खान-देश

अस्तु, अन्त में हम नागर-कग के दक्षिण प्रसार को नहीं भुला सकते हैं। यह दक्षिण-प्रदेश (Deccan) जिमको खानदेश के नाम से पुकारते हैं, वह एक प्रकार से दो प्रांतों के बीच में प्रोत्सास प्राप्त कर रहा है— उत्तर में लाट-शैली का प्रभाव है, तथा दक्षिण में चालुक्यों का। तथापि ये मन्दिर प्रोत्सास स्वाधीन विलास का प्रतीक हैं। ये मन्दिर शिखरोत्तम प्रासादों की ही दीप्ति से ही दीपित हैं। हमने अपने शास्त्रीय अध्ययन में प्रासाद-मंडोवर के ऊपर जिन तीन विधाओं का वर्णन किया है—

१—मजरी-शिखर—सजुराहो।

२ गवाक्ष-शिखर—एजाडक-शिखर—भुवनेश्वर—उडीसा

३—लता-मञ्जरी उरो मञ्जरी-शिखर—मध्यभारतीय मन्दिर जैसे नीलमण्डेश्वर उदयपुर

अनएव ये खानदेशीय मन्दिर तृतीय श्रेणी की क निर्दशन हैं। इन दक्षिण मन्दिरों (Deccanese temples) में यह आभा प्राप्त होती है। इन शिखरों की आकृति उरो मजरी अथवा एक-शृंग के समान नहीं है। लहसन की आकृति में ही विभावित किय जा सकते हैं। लहसन और अटक में कोई अन्तर नहीं है। अतः ये भी अटक ही शिखर हैं। इन दक्षिण-प्रासादों में प्रतिष्ठ निर्दशन अम्वरनाथ मन्दिर है। यह महाराष्ट्र के धाना जिला में स्थित है। इस शैली में खानदेश वालसेन स्थान पर नौ मन्दिरों की माना देखने के योग्य है। हेमदपयी शैली में निर्मित अनेक मन्दिरों का पुनर्जन ही ही चूका है, वे भी इस प्रदेश में विखरे पडे हैं।

अस्तु, इस स्थान समीक्षा के उपरान्त अब हम कानानुष्ण एवदगीय मन्दिरों की ताविका प्रस्तुत करने हैं —

काल	सना एव	स्थल
११ वीं शताब्दी	१ अम्बरनाथ	धाना जि०
"	२ त्रि-आयनन-मन्दिर	वाजसेन — खान देश
"	३ महेश्वर	— "
१२ वीं शता०	४ गोगडेश्वर	सिन्नर — नासिक
	५ महादेव	भोगड - "
	६ लक्ष्मी नारायण	पडगाव - अहमदनगर
१३ वीं शता०	७ नाग-नाथ	श्रीव — माध्र प्रदेश
"	हे मठ-प-प-शीली	
"	८ दैत्य-सुन्दन विष्णु-मन्दिर	लोनार } Decca- सतगाव } nese
मकर		

टि० १ इस मण्डल का मण्डल अम्बरनाथ मन्दिर है । इसकी अलकृति प्रव प्रासाद स्थापत्य बडा ही ओजस्वी है ।

टि० २ वाजसेन पीठ पर लगभग ८ मन्दिर आज भी विराज-मान हैं ।

टि० ३ यह पीठ समन्वय धारा Syncretic movement का भी एक प्रसिद्ध विलास है — पञ्चायतन-परम्परा ही यह समर्थित करती है ।

# मथुरा-वृन्दावन—उत्तर-मध्य-कालीनश्र्वर्वाचीन प्रासाद

घब्र रहा इस शैली का षष्ठ मण्डल—मथुरा-वृन्दावन, अपेक्षानूत षवा-  
चीन है षौरराजाषो के अतिरिक्त सेठो, साहूकारो एव साधारण भक्तजनो  
का भी सरक्षण इन मन्दिरों की रचना में बम नहीं है।

योगिराज भगवान् कृष्णचन्द्र की श्रीडा—स्थली मथुरा-वृन्दावन का यह  
मण्डल मन्दिर-पीठ के लिये षतिप्रशस्त प्रदेश था परन्तु यहां के मन्दिर  
अपेक्षाकृत षर्वाचीन ही हैं। भारतीय इतिहास में मुसलतानों की सहारका-  
रिणी, पैशाची प्रवृत्ति के निदर्शनों की बमी नहीं परन्तु सौभाग्यसे १६ वीं  
शताब्दी में मुगल सम्राट् अकबर के औदार्यं एव अन्व-धर्म-सहिष्णुता को  
ही श्रेय है कि मुगल-राज-पीठ के षतिनिकट वृन्दावन में उसी काल में पान  
प्रसिद्ध मन्दिरों का निर्माण हुआ। इन पान मन्दिरों के नाम से हम सभी  
परिचित हैं .—

१—गोविन्द-देवी

३—गोपी-नाथ

२—राधा-वल्लभ

४—जुगुलकिशोर

५—मदनमोहन।

इन मन्दिरों के निर्माण में यद्यपि वैष्णव-धर्म का उस मध्यकालीन प्राञ्चल  
एवं षति उदात्त षाकिर्भाव को श्रेय है जिसका श्रीगणेश चैतन्य महाप्रभु  
के द्वारा हुआ था तथापि यह कथन अनुचित न होगा कि मुगल सम्राट्  
अकबर की इस धार्मिक सहिष्णुता का राजाध्य के रूप में मूल्यांकन हो।  
आगे उमने उत्तराधिकारियों में षौरजेव की मृगमत्ता में हम सभी परिचित ही हैं  
जिसने समय में इस मण्डल के मूर्धन्य मन्दिर गोविन्द-देवी का ध्वस किया  
गया षौर षय उमरा महामण्डप ही उसकी प्राचीन गाथा का स्मारक है।

वृन्दावन के मन्दिरों के सम्बन्ध में एक विशेष ज्ञानरम्य यह है कि इनकी निर्माण-

शैली में एक नवीन पद्धति का अनुगमन प्रत्यक्ष है। भुवनेश्वर एवं खजुराहो के मन्दिरों पर जो मूर्ति विन्यास प्राच्य देखा जाता है वह यहाँ पर सर्वथा विन्यस्त हो गया। शिवराव धारा में भी परिवर्तन प्रत्यक्ष है। पत्नी ब्राउन को इस नवीनता में मुनिम कला का प्रभाव प्रतीत होता है, परन्तु वास्तव में वह नवीनता उत्तर मध्यकालीन लाट-शैली की अतिरञ्जनात्मक-शैली की एक प्रकार में प्रतिबिम्बित है। पुनः जब धन एक ऐश्वर्य शैलित्व एवं दाम्बिय की ओर ध्रुवगत होता गया तो शैली की अतिरञ्जनात्मक तथा धन-संबोध धन धाप भी विधिलता को प्राप्त हो गया।

इस वास्तविक तथ्य के निर्देशोपरान्त हम यह नती स्वीकार कर सकते हैं कि ये मन्दिर प्रासाद स्थापत्य की दृष्टि से हीन हैं। भारतीय वास्तुशास्त्र में प्रासाद-निवेश में सर्वमूर्धन्य विच्छिन्ति एवं प्रतीकत्व धामलक है—यह धामलक—‘धमल-शिला’ जितनी सुन्दरता से महा निविष्ट को गई है, वह सर्वातिशयिनी वृत्ति है।

पत्नी ब्राउन ने जो अपनी समीक्षा में (see Indian Architecture p. 130 last line) “.. but as a work of art this form of Sikhara has not much to commend it” उनकी यह समीक्षा मेरी दृष्टि में उनकी दृष्टि का विरोध (Contradiction) उपस्थित करती है—see *ibid* :

“But the most distinctive portions of several of these Brindaban temples are the sikharas which in style and shape are unique, as they bear little or no resemblance to any other kind of Indian temple spire. They rise from an octagonal plan and taper into a tall conical tower (see Madanmohan of 65 ft. high) with a broad band of mouldings outlining each angle. At intervals throughout their height are similar bands of mouldings placed transversely, so that the surface effect is that of a series of diminishing rectangular panels. Overhanging the whole at

the apex is a ponderous finial or amalasila (Amalaka-shukla) a flat circular disc, its outer edge ornamented with a border of massive knob like petals or flutes "

टि०—भारतीय प्रामाद स्थापत्य की दो प्रमुख धाराओं—दक्षिणी तथा उत्तरी—की अन्तर्गत -धाराओं चालुक्य, पल्लव, चोल, पाण्ड्य आदि (दक्षिणी) तथा केमरी, चन्देन, प्रतीहार, राजपूत आदि (उत्तरी) के माथ साथ जो स्थूल समीक्षा हो चुकी है इस विषय भारत के प्रामाद-स्थापत्य की दो प्रमुख शैलियों में बाटा गया है—नागर तथा द्राविड । इनके अनिश्चित गिल्प-शास्त्र दिग्ग से हम अन्य गौण शैलियों का विमल नहीं कर सकते हैं । इनमें बेमर, वावाट तथा भूमिज विषय उल्लेखनाय हैं । हमने इस ग्रन्थ में शास्त्रीय सिद्धान्तों के निरूपण की क्राड में पल्लव ही कुछ प्रकाश डाल हा दिया है । अतएव बेसर, भूमिज वावाट इन सभी तान शैलियों को हम भौगोलिक रूप में गतार्थ नहीं कर सकते हैं । वार पर हमने पहले ही नवीन व्याख्या प्रस्तुत कर ही दी है । इस शैली का प्रमुख प्राचान निदान दुर्गा-मन्दिर है ।

जहा तक वावाट शैली का प्रश्न है इसके निदान परवर्तीय चालुक्यों और होयसालों के मन्दिरों में प्राप्त होते हैं । मैसूर के मन्दिर वास्तव में स्थापति ( Architect ) का कौशल हा नहीं है वरन् तक्षक (Sculptor) का महान योगदान है । इन मैसूर मन्दिरों के तक्षक में ऐसा मामूम पठता है कि स्थापति तक्षक हा नहीं वह मानो चदन-काष्ठ-पच्चीकार, वर्धकि है अथवा इस्ति दल्ल कलाकार अथवा धातुकार है । सब पूछा जाये तो वह आभान स्वयंकार है । इस शैली में निर्मित मन्दिरों की सूची प्रस्तुत की जाता है --

	स्थान	नाम
१	गदा गोडवली	नक्षी-देवी
२	बेनूर (बनपुर)	चंद्र केतव
३	नामन्न	केतव (त्रि-आयतन)
४	कोर-माल	ब्रूधेस्वर (त्रि-आयतन)
५	अर्माकिरी	ईश्वर (द्वि-आयतन)
६	हरिहर	हरिहर (द्वि आयतन)
७	होमोदल्ल	केतव (त्रि आयतन)

८. नुगुी-हस्ती	लक्ष्मी-नरसिंह (त्रि-धामन)
९. सोमनाथपुर	दुद्र वेशव
१०. हलेविड	होयसलेश्वर

अन्त मे यह अन्तिम निदर्शन होयसलेश्वर चालुक्य-होयसाल-परम्परा का सर्वप्रमुख निदर्शन है। शिल्प चित्र-वास्तु का अरमोत्वयं यह निदर्शन है। यह श्रेय चालुक्य-होयसाल-मण्डल को है जो मौलिमालाय मण्डल है—“It is the supreme climax of Indian architecture in its most prodigal plastic manifestation”.



# पूर्व-पश्चिम-मण्डलीय प्रासाद

भूमिज-प्रासाद

पर्वताकृति-आयतन-प्रासाद

बौद्ध-प्रासाद—तीर्थ-स्थान, स्तूप, चैत्य, संघाराम आदि

बंगाल-बिहार-मण्डल

काश्मीर-मण्डल

नेपाल-मण्डल

ब्रह्म-देश (वर्मा)-मण्डल

सिंहल-द्वीपीय (सका)-मण्डल



## भूमिज—बंगाल-विहार-मण्डल

भूमिज की आधुनिक भारत-भारतीय म प्रथम व्याख्या जो मैंन दी है—उस के अनुसार यह बंगाल-विहार-मन्दिरों से सम्बन्धित है। इस प्रदेश की जलवायु ने तथा मुसलिम आक्रमणों ने यहाँ के निदर्शनों को अल्पावशेष कर दिया। तथापि हम इस शैली में उत्थित मन्दिरों को तीन भागों में वर्गीकृत कर सकते हैं —

१—प्रथम—इसको हम दो शाखाओं में आलोचन कर सकते हैं—एक तो बृहत्तर बग और दूसरा सीमित बग। बृहत्तर बग, उड़ीसा के नामान प्रसिद्ध है। सीमित बग से तात्पर्य तद्देशीय जन स्थापत्य (local and popular) है, क्योंकि वहाँ के सामाजिक एवं धार्मिक विचारों का अनुरूप ही वे विकास अपने आप उदित हुए।

२—बौद्ध-विहार—हम जानते ही हैं कि महायान सम्प्रदाय का आविर्भाव में बंगाल-विहार प्रधान पीठ था। अतएव वहाँ पर बौद्ध निदर्शन अपनी अभिव्यक्ति से आज भी प्रकाशित हैं।

३—पाल और सन राजवंशों की छत्रछाया में यह पूर्वोक्त परम्परा (Eastern School of Art) ने बृहत्तर भारत, द्वीपान्तर भारत मध्य एशिया आदि के प्रधान जो मन्दिर आज भी विद्यमान हैं उनका निर्माण में इसी भारत के पूर्वोक्त स्थापत्य परम्परा को श्रेय है।

अन्त में हम इस शैली के एक दो निदर्शनों पर भी पाठकों का ध्यान आकर्षित करते हैं—पहली श्रेणी में सिचिंग मन्दिर-पीठ है। दूसरी श्रेणी में निदर्शन राजशाही जिला में पहारपुर पर एक बौद्ध स्मारक विहार है जिसको धर्मपाल ने बनवाया था। तीसरी श्रेणी में राजशाही की राजधानी लखनौती प्रतिनिधित्व करती है। भारतीय स्थापत्य में पाल-चित्रण (Pal Sculpture) बख्तियार बौद्ध-सम्प्रदाय का प्रात्याम माना जाता है।

अस्तु, इन भूमिज प्रासादों की शोध में, श्रीभाग्य में इस मण्डल में बन्त

नगर (सीमाजपुर) का ती विमानो वाता मदिर उल्लेख्य है और वह अरु भा विद्यमान है ।

इम मण्डल म ईशवीरोत्तर अष्टम णरु से लेटर अष्टादश शतक तक मन्दिर बनत रह । पर्वानीतो म गून्दावतो-मन्दिरों के समान विष्णु-पुर के मन्दिर विशेष उल्लेख्य हैं ।

अन म इम स्तम्भ मे प्रागाद-स्थापत्यानुरूप इग णी की भी कुछ प्रस्ता-वना आवरण है । यद्यपि उडीमा-मण्डल का भी प्रभाव यहा अनिवार्य था तथापि वङ्गालो अपनी वैदिक प्रखरता को भी न दगा सने । इन मन्दिरों के सिखरा म वंगन-आकृति की भूपा विशेष दर्शनीय है । साथ ही साथ प्रासाद-निवेश म मुख मण्डप का-वास विशेष उल्लेख्य है । सिखर-विच्छिन्नितियों में 'पञ्चरत्न' 'नव रत्न' की भूपा भी प्रख्यात है । इन मन्दिरों मे अन्तराल (ठाकुरवरी) गर्भ गृह का प्रमुख विन्यास है । जोरवगला के मन्दिरों मे द्वि-आयनन—निवेश भा उल्लेख्य है । धाकुरा जिला मे उत्थित सिद्धेश्वर मन्दिर भी बडा प्रसिद्ध है । बिहार के मान-भून जिला के भी मन्दिर विख्यात हैं । इन सभी मे यह विच्छिन्नित दर्शनीय है । वर्दवान आदि अन्य पीठ भी आज ये निदर्शन प्रस्तुत करते है



## काश्मीर-मण्डल

इस प्रकार उत्तरापथ का काश्मीर-मण्डल भी प्रागैतद्-वास्तु का अति प्राचीन एवं समृद्ध पीठ है। यहां के मन्दिरों की कृद्य स्थानीय विशेषताएँ हैं जो पार्वत्य प्रदेश के अनुकूल ही हैं। काश्मीर के मन्दिरों में सर्वप्रसिद्ध मार्तण्ड-मन्दिर है। भारत के सूर्य-मन्दिरों में इसका महत्त्वपूर्ण स्थान है। इसको काश्मीर-नरेश ललितादित्य ने बनवाया था। यह आठवीं शताब्दी का है। इसी शताब्दी का शकाराचार्य-मन्दिर भी अपनी मूर्तिमा आज भी रक्ते हैं। तदनन्तर अवन्तिपुर के मन्दिर (नवीं शताब्दी) में आते हैं। इनमें अवन्तिस्वामी का विष्णु-मन्दिर तथा अवन्तीश्वर शिव-मन्दिर विशेष प्रशस्त है। इनके निर्माण में काश्मीर-नरेश अवन्तिवर्मन तथा उसके उत्तराधिकारियों का हाथ था। शकरवर्मन, जो अवन्तिवर्मन के अनन्तर सिंहासनाब्धत हुआ उसने भी बहुतसारे मन्दिर बनवाये, जिनमें दो शिव-मन्दिरों का भग्नावशेष आज भी विद्यमान हैं।

इस काश्मीर-मण्डल में नाग-पूजा (Snake-cult) भी पूरा आस्था के साथ रही थी, अतः इस परम्परा ने भी इस स्थापत्य में कृद्य नवीनताएँ लायी थी। इस अत्यन्त मशियत समाजोचना के अनन्तर हमें बौद्ध-मन्दिरों को नहीं भुलाना चाहिए। सर्वप्रथम प्रागैतद्-कृतियाँ बौद्ध हैं। जो अत्यन्त बने के पूर्ण मन्दिराकृति में ही बने। पुरातत्वविद्या-वेक्षण (सुदार्ड) में जो श्रीनगर-निकट हरवान तथा वरमूला के निकट जो भग्नावशेष प्राप्त हैं वे प्राचीनतम निदर्शन हैं।

यह भी साह्य है कि इस पार्वतीय-प्रदेश पर मध्य एशिया तथा उपत्यका-प्रदेश—गान्धार, तक्ष-शिन्धा आदि मण्डलों का भी इस मण्डल पर पूरा प्रभाव पड़ा। इस मण्डल में एक अभिनव शैली अपने आप उदित हो गयी। यहाँ आउन का भी कथन मार्थक है कि इस कला पर पाषाण, रोमन, हेनेनितिक विदेशी प्रभाव भी असन्दिग्ध हैं। पुनः आगे चलकर पकिस्तानपुर पर बौद्ध-प्रागैतद् उदित हुए जो बड़े मह्य हैं। इनके मन्दिरों एवं मण्डलों का आभा विमानाकृति विशेषकर स्तूपकृति (Pyramidal shape) विद्यमान है। इस प्रागैतद्-कला को दूसरों विशेषता स्तम्भ विच्छिन्तित है। आगे चलकर उत्तर भारत की धारा ने भी इस मण्डल को भी आशान्न कर दिया—अतः एवं पश्चात्-काल, शक्ति स्तम्भादि सब प्रोत्थमिन हो गये।

## नेपाल-मण्डल

काठमाँ मण्डल क साथ साथ नेपाल मण्डल क मंदिरा का गुणानुवाद आवश्यक है। नेपाल म तो घरा म अधिक मंदिर हैं। महा बौद्धों एव ब्राह्मणो दोनो के मंदिर मिलते हैं। स्वयम्भू-नारा या स्तूप, बुद्धनाथ बौद्ध-नाथ का मंदिर और चुगुनाथ का मंदिर विशेष प्रसिद्ध है। एक ममनाथ (वास्तव म मथनाथ) मंदिर भा सहीत्य है। इनमे प्रथम दो मंदिरों का प्राचीन गौरव इसी से प्रकट है कि इनका स्थापना उम सुदूर अतीत मे हुई थी जब राजापि अशोक न बौद्ध भिक्षुक क रूप म नेपाल वा तथा यात्रा री और उसकी स्मृति म अग्रजित स्तूपा का निर्माण कराया उही म दो य भा हैं।

मुल्ता राजाघा क राज्याश्रय स नेपाली बाम्नु बला अपनी एक नवीन शैली लेकर विवर फनी। इस राज बग क सप्तम तथा अष्टम राजा जयस्तिति तथा यक्ष (१४वी तथा १५वी गताब्दा) ने जिस राज निवेश योजना को लेकर चले उसमे पूजा वास्तु प्राप्त हुआ। यगुपति-नाथ का मंदिर नेपाल के मंदिरों म बहुत प्रसिद्ध है। यद्यपि यह १७वी गताब्दी की कृति है परन्तु इसका प्राण मे अनेक मंदिरों का वास्तु एव अनेक देवों की प्रतिष्ठा से यह बाम्नु पीठ-कला और तीर्थ दोनों का म विश्वविभूत हो गया।

श्रव आश्रय तिब्बत का और।

तिब्बत सिक्किम तथा कागडा—

नेपाल क अनिर्विकत हिमाचल उपत्यकाओं म फैले हुए प्रदेशों म तिब्बत और सिक्किम म भी हिंदू स्थापत्य क अनेक निदर्शन पाये जाते हैं। तिब्बत मे बौद्ध-विहारों का ही प्राधान्य है। इनमे पोत्तल नामक विहार जिसको अरुण प्रसाद के नाम से पुकारा जाता है विशेष प्रसिद्ध है। यही पर दलाई लामा का निवास है। सिक्किम का स्थापत्य तिब्बत से ही प्रभावित हुआ है। पेमाची नामक मंदिर यहां का विशेष उल्लेखनीय है। कागडा के दो मंदिर वैजनाथ तथा सिद्धनाथ शिष्य प्रख्यात है। इन मे विशेषकर सिद्धनाथ म सभा मंदिर एव गिखर भूषा दोनो का उदाहरण मिलता है।



## सिंघल-द्वीप तथा ब्रह्मदेश (बर्मा)

सका—भारत के दक्षिण एवं उत्तर तथा नेपाल आदि हिमाचल प्रदेशों के इस प्रासाद-वास्तु वैभव की भांजी देखने के बाद दक्षिण में पुनः पदार्पण करे तो सिंहलद्वीप (लका) का स्मरण अवश्य आ जाता है । अगाध समुद्र-जन राक्षि कभी व्यवधान उपस्थित नहीं कर पाती । आनुतिक भारतीय जीवन राम-चरित में अधिक प्रभावित है तो राम चरित में रावण को कौन भूल सकता है ? लका उसी की राजधानी थी जो सोने की बर्ही जाती थी । आजकल तो सिंहल-द्वीप में वास्तु कला की दृष्टि से बहा के राज-पीठों का निर्माण ही विशेष विद्युष्य है । अतः यह स्थान अति-प्राचीन समय में ही बौद्ध धर्म का केन्द्र बन गया था । अतः बहा पर हिन्दू प्रासादों को कौन प्रथय देता ? यद्यपि लका का ऐतिहासिक राजा रावण तो निवभक्त था तथापि मंदिरों का नाम से लका तिलक (जैतवनाराम) मंदिर (१५वीं शताब्दी) का तो सकीर्तन कर ही लेना चाहिए । इसमें बुद्ध भगवान् की जो मूर्ति खोदी गयी है वह लगभग ६० फीट की है । सिंहल-द्वीप-स्थापत्य का अपना अलग विकास था, यद्यपि दक्षिणात्य कला का उस पर पूर्ण प्रभाव प्रतिबिम्बित है । बहा के स्थापत्य में पार्वत वास्तु ही प्रधान है तथा राजाश्रय पूर्ण-मात्रा में । जैतवनाराम (विहार) मंदिर के अनिरिक्त लका में एक सप्तभौमिक-विमान भी है जिसकी राजा गान-महल प्रासाद है । वानडागे के घुमावगोर्षों में दल्ल-मालिगाव के नाम में प्रख्यात वास्तव में शैव धामन है जो लगभग १२वीं शताब्दी में बना था ।

इस मक्षिण प्रस्तावना का उपरान्त हम बौद्ध-प्रासादों की विशेष कीर्ति पर ना कमकुहरो को समूह-निस्पर्द से भर देंगे । अनुराधापुर बौद्ध प्रासाद-पीठ पर बहुत से विद्वानों ने लिखा है । अतः इस महापाठ को हम नहीं भुला सकते । इन पाठ पर बौद्ध स्तूप-प्रासादों की भरमार है । सिंहलियों ने इन स्तूपों को षड्भुजों में विभाजित कर नाना रचनाओं की हैं । स्तूप को दगोवा कहते हैं जो मेरीह दृष्टि में गर्भ-गृह का अन्तर्गत है । पुनः बौद्धों की पदावली में पायु-गर्भ ( Relic chamber ) को सभा जानते हैं । पुनः इन स्तूपों

में सजावली भी विशेष उल्लेखनीय है। इन प्राचीन स्मारकों में निम्न तालिका विशेष प्रस्तोत्य है —

खानवाइली	Ruwanwaeli	ई० पू० द्वितीय श०
थूपरामा	Thuparama	„ „ तृतीय „
अभयगिरिया	Abhayagiriya	ई० उ० तृतीय „
जेटवनाराम	Jetawanarama	ई० „ चतुर्थ „

लका वा लोहपासाद ( लोह-प्रासाद ) भी उल्लेख्य हैं जो मामल्लपुरम् की भावृत्ति का अनुकरण करता है। अस्तु, इतनी ही कथा काफी है।

बर्मा—सिंहल-द्वीपीय कलाके इस किञ्चित्कर आलोचन के उपरान्त बर्मा के बरेण्य पगोडाओ का नामोल्लेख भी प्रासंगिक है। यहा वा काष्ठ-स्थापत्य (wood-en-architecture) बड़ा स्तुत्य है। वैसे तो बर्मा की वास्तु-कला की तीन विकास धारायें हैं, परन्तु मध्यकालीन स्तूप एव मंदिर ही विशेष विख्यात हैं। इनमें पगान के मंदिर दर्शनी हैं। यह एक मंदिर-नगर के रूप में निर्मित हुआ है। उत्तर-मध्य काल अथवा अर्वाचीन युग में पगोडाओ की माला से बहामा का देश मण्डित है। माण्डले के इतस्तत बहु-संख्यक पगोडाओ का निर्माण हुआ। पगोडा एक प्रकार से स्तूप और मंदिर दोनों के लिए ही बोधक है। कहा जाता है बर्मा में घाठ सौ से एक हजार तक मंदिर बने थे जिनको आजकल पगान के ध्वसाशेष कहे जाते हैं। इन में आनन्द नाम का बड़ा ही अद्भुत मंदिर था उसकी भूमिकाओ एव शिखरो को देखकर दक्षिण के विमान-प्रासाद की पूर्ण प्रतिमूर्ति प्रतीत होती थी। पगान के अन्य मंदिरों में महाबोधि-मंदिर भी विशेष उल्लेख्य है जो बोध-भूमी मंदिर के अनुकरण पर बना था

अस्तु, इस स्वल्प स्तवनोपरांत अब हमें कुछ विशेष बखान की आवश्यकता नहीं। यहा पर केवल तालिकागुरूप ही उपस्थापन अनुकूल था परन्तु इजना ही संकेत काफी है कि पगोडा ही बर्मा के प्रासाद हैं।

# बृहत्तर-भारतीय-प्रासा

हिन्दू-प्रासाद

बौद्ध-प्रासाद

- अ १ बम्बोज-मण्डल  
२ श्याम-मण्डल  
३. चम्पा मण्डल  
४. जावा-वाली-सुमात्रा-मण्डल  
५. रमण्य-देशीय-मण्डल  
६ मलाया-मण्डल
- ब- मध्य एशिया—
- स विश्व-विद्वान्त—चीन, जापान तथा अमेरिका—



# बृहत्तर भारतीय स्थापत्य

अ. द्वीपान्तर भारत —

भारत-वर्ष के पूर्वदिग्भाग पर फैले हुए इस द्वीपान्तर-भारतीय-स्थापत्य विकास-प्रोत्साहन-धाराओं की निम्न तालिका से बृहत्तर भारतीय प्रासाद-स्थापत्य की कितनी महनीय कीर्ति आज भी दिग्द्विगन्तव्यापिनी है वह पाठकों की समझ में आसकैगी :—

कम्बोडिया—कम्बोजदेश, लोभ्रर बोचीन, चीन आदि

सियाम—श्याम-देश

अन्नम—चम्पादेश

जावा-बाली—सुमात्रा (ब'वा)

यवन-देश—रमण्य देश

टि०— इसकी राजधानी चूडानगरी को आजकल काग प्रभाग के नाम से पुकारते हैं ।

मलाया-प्रदेश—(टापू)

साथ ही साथ हम मध्य-ऐशिया, सुदूर ऐशिया को भी नहीं भुला सकते जिसमें चीन, जापान आदि महादेशों में भी भारतीय स्थापत्य न इन महादेशों को भी आक्रान्त कर लिया था । इससे बढकर और क्या दिग्गम दखाना जा सकता है ? यह कला मध्य-अमेरिका तब भी फैल चुकी थी जिनकी मय-कला के निदर्शन अब भी पुरातत्वीयान्वेषणों से पूर्ण समर्थित हैं ।

कम्बोज (कम्बोडिया)-मण्डल—इस द्वीपान्तर निवासी खमेर बड़े कुशल स्थापति थे जैसे जावा के । दोनों ने भारतीय धर्मानुरूप नाना वास्तु कर्मियों के निर्माण में परम प्रसिद्ध हुए । खमेरों को पर्युस्तन ने 'one of the greatest building races of the world'—जो कहा बड़ गर्वदा सत्य है ।

इस द्वीपान्तर भारत में यह कम्बोज-शैली मध्य-काल में अपनी पराकाष्ठा को पहुँच गयी । अणबोर बट को पर्सों काउन ने—the largest and most impressive stone temple in existenc—जा कहा है

सर्वथा सत्य है। अगरोर मस्तूत शब्द 'नगर' का अर्थ है। यह एक प्रकार का नगर मन्दिर Grand Cathedral है। वट से अभिप्राय बौद्ध भवन मे था। पहल यह भगवान् विष्णु क लिये बनवाया गया था, एत में राजवमन (११८१-१२०१) ने इसे बौद्ध-मन्दिर में परिणत कर दिया। कम्बोडिया क अगरोरवट नामक मन्दिर की छटा दर्शनीय है, जो बहा क राजा जयवर्मन द्वितीय की कीर्तिपताका को धाज भी उडा रही है। यहा के बधोन मन्दिर के निर्माण में सूर्यवर्मन प्रथम के राज्याश्रय का उल्लेख भी बाछित है। यह सम्भवत बहा का मन्दिर था इसी प्रकार कम्बोडिया क बल्लेश्वरी या वैतलेश्वरी मन्दिर का निर्माण रामेर-राजवश के जयवर्मन सप्तम क द्वारा हुआ। कम्बोडिया के अन्य मदिरो में बैंग मेलेया तथा वापुन भी उल्लेख्य हैं।

श्याम-मण्डल—श्याम देश का रामायण में भी संकेत है। बौद्ध-परम्परा में अशोक और कनिष्क दोनों ने ही धर्म-दूतों को बौद्ध-धर्म-प्रचारार्थ श्याम देश भेजा था। श्याम में, लमेरो की सभ्यता (जो ईसवीय दाता० से बहुत पुरानी थी उस) में जो स्थापत्य प्रवरोप उपलब्ध हुए हैं, उनमें ब्राह्मण धर्म का प्रभाव परिलक्षित है। आगे चलकर बौद्ध-धर्म के प्रभाव से प्रभावित जिन कलाकृतियों का जन्म हुआ उनमें बिहार और मण्डप दोनों प्रकार के वास्तु संस्थान प्रचुर मात्रा में उपलब्ध होते हैं। राम, सीता, विष्णु मणेश की प्रतिमायें तथा रामायण और महाभारत के अनेक कथानक यहा के प्राचीन स्मारकों में चित्रित हैं। श्याम के महाशालु-मन्दिर में तथा अन्नम (फेंच इण्डोचाइना) में जो मन्दिर हैं उनमें महाभारतीय पाण्डवों के नाम उपलोकित हैं। भीम मन्दिर पृष्ठव मन्दिर, प्रम्बनम, पनतरम, आदि विशेष उल्लेख्य हैं।

अस्तु, इस उपोद्घात क बाद अब हम ऐतिहासिक दृष्टि से भी थोड़ी सी प्रस्तावना करनी है।

वैम ना श्याम विभिन्न कानो एव स्थापत्य-परम्पराओं के सगम की पूंजरूप में सापेक्ष करना है। बहुत से विद्वान् लेखकों ने इस अन्तरीय-प्रदेश की नौ कला-धाराओं का नुमान किया है, परन्तु ऐतिहासिक निदर्शनों

के त्रोट में तीन ही बाल विशेष उल्लेख्य हैं :—

द्वारावती-काल	(१०वीं शताब्दी तक)
खमेर-काल	(१२वीं से १३वीं शताब्दी तक)
तार्ई-काल (राष्ट्रीय युग)	(१३वीं से १७वीं ,, तक)

द्वारावती-स्थापत्य —इस काल में गुप्तों, पल्लवों एवं चालुक्यों का भी प्रभाव पूर्ण प्रत्यक्ष है। इस काल में महात्त-मन्दिर विशेष उल्लेख्य है।

खमेर-काल यही काल इस अन्तरोप का महान् प्रोत्साह है। इस काल में बट महाघातु विशेष कीर्त्य हैं। यह १२वीं शताब्दी की निमित्त है। इसकी शिखर-विच्छत्तियों में नागर-प्रासादों की भ्रमल-शिला (भ्रमलक) भी पूर्ण प्रत्यक्ष है।

तार्ई-काल .—में लका-तिलक के सदृश एक मन्दिर बना जो भगवान् बुद्ध की प्रतिमा एवं पूजा आदि की प्रेरणा थी। अस्तु, इस स्वल्प सर्कीर्तन उपरान्त यह भी भावश्यक है कि श्यामदेशीय स्थापति वास्तु विद्या के ही विस्तारद नहीं थे, वे नागों, असुरों के समान बड़े कुशल तक्षक (Sculptor) भी थे।

चम्पा-मण्डल चम्पा का रामायण में उल्लेख है। मुषीव ने सीता की खोज में दूतों को यहाँ पर भेजा था। भरकानी परम्परा के अनुसार चम्पा का पहला राजा बनारस के एक राजा का पुत्र था जो यहाँ आकर रामवती (रामवाई अथवा रामरी) पर रहता था। उसी परम्परा के अनुसार चम्पा के भारतीय राजा चन्द्रवर्गी कौण्डिन्यो के नाम से प्रसिद्ध थे। चम्पा में वृषभ में मन्दिर पाये जाते हैं। इन मन्दिरों को बना विस्तारदों ने पाच वर्गों में वर्गीकृत किया है। इन मन्दिरों के स्तम्भ विशेष दर्शनीय हैं। इन वर्गों में नैमोन, डाग, पोन्नगर, फोहार्ई क्षेत्र-विशेष उल्लेख्य हैं। मैसोन के मन्दिरों में गिब लिंग के अनिर्दिष्ट गणेश, स्कन्द, ब्रह्मा, सूर्य इन्द्र तथा अन्य देवों और देवियों की मूर्तियाँ प्रतिष्ठित हैं। डाग-वर्ग माता के मन्दिरों में बौद्ध चिह्नों एवं विहारों का ही प्राधान्य है। पोन्नगर के एक मन्दिर में उमादेवी की एक सुन्दर प्रतिमा विशेष उल्लेख्य है। इसी

प्रकार अन्य वर्गीय मन्दिरों की कथा है। डा० मजूमदार के मत में चम्पा के मन्दिरों और दक्षिण मामलपुरम के रथ-दिमानों में बड़ा सादृश्य है। कजीवरम् और वादामी के मन्दिरों का भी कम सादृश्य नहीं है। चम्पा के मन्दिरों के शिरान मामलपुरम के धर्मराज के रथ और अर्जुन-रथ के शिखरों के समान ही हैं।

अस्तु इस अत्यन्त स्वल्प समीक्षण के उपरान्त अब हमें यह भी स्वीकार करना है कि चम्पा के कारीगर पक्कीमारी तथा चित्रकारी में भी बड़े दक्ष थे। पुत्र जंसा ऊपर सकेत है तदनुसृत्य यहाँ के मन्दिरों में शिखर-विन्यास तथा स्तम्भ-न्यास एवं मूर्ति-न्यास ये सब भारतीय स्थापत्य के प्रतीक हैं।

मुमात्रा-जावा-काली-मण्डल—यह मुमात्रा स्वर्णद्वीप के नाम से रामायण में पृथक् गया है। यहाँ पर पूजा-वास्तु के निदर्शन बहुत कम मिलते हैं। काली भी मन्दिर स्थापत्य में विशेष महत्वपूर्ण नहीं हैं। यहाँ के मन्दिर अब ध्वसावशेष हैं।

जावा—का बोरोबुदर अर्थात् अनेक बुढ़ी का अत्यन्त विशेष प्रसिद्ध है। यह यवानाम बौद्ध-गृह है परन्तु जावा में हिन्दू मन्दिरों की भी कमी नहीं है, जिनमें प्रम्बन आदि विशेष उल्लेख्य हैं जो ब्रह्मा, विष्णु, शिव, काली दुर्गा तथा गणेश की पूजा के लिये निर्मित हुए थे। पुरातत्वीय शिलालेखों के द्वारा जावा के ब्राह्मण-धर्म पर और ब्राह्मण-कला के विकास पर काफी प्रकाश पड़ता है।

अस्तु, इस मण्डल के स्वल्पोपोद्धात के उपरान्त हम एक तालिका प्रस्तुत करते हैं जो इस स्थापत्य की सञ्चिका बन जाती है। परन्तु इसके पूर्व हमें यह भी सूक्त करना आवश्यक है कि पूर्व-काल हिन्दू-मन्दिर-काल या तदनन्तर बौद्ध-प्रसार में एक महा-मन्दिर बोरो बुदर बन गया जो जावा की कीर्ति शिखरान्त-व्यापिनी बन गयी। तीसरा काल ह्यास-काल है। यह मण्डल वास्तव में जावा के पश्चिम, पूर्व एवं मध्य से सम्बन्धित है।

पश्चिम जावा	मध्य-जावा (स्वर्णिम-युग)	पूर्व-जावा
१२५ ई० हिन्दू	१२५ से ६२८ ई० इन्दोजावानीज हिन्दू	६३८ से १४७८ ई० इन्दोनेसियन हिन्दू-बौद्ध
तरुमा-राज्य	१२५—७५०	११वीं तथा १२वीं १२५०—१२६२
शिवजैंगघरेटो	७५०—८६०	१२६४— १४७८
वीथी तथा पञ्चम	वीथेन्द्र युगात्रा	सिम्बिंग,
घाता १० गिना- सेल	भीम, घर्जूत, पुन्ना देव, धीवन्दी, बगेलन, वेक्लौंगम	पीतिस्तम्भ आदि सिंगरारी स्नानागार धलातुण्डा वेवहन
	वत्सरा, मे-डुन, गारी, सेवा, सेयू पवान,	विदल जगो मदिर
	तथा परिवेसित	सवेतर सिगयगई त्रिजेबांग
	प्लेमोसन तथा बोरोबुदर	पुबुद मुलागा

टि०—जहाँ तक मलाया तथा यवन-देश की बात है उस पर विशेष प्रस्तावना की आवश्यकता नहीं। यवन-देश की राजधानी बूधानगरी को आजकल सांग-पयांग के नाम से पुकारते हैं। मलाया तो भूतितिकट द्वीपसमूह की प्रांत है। प्रस्तु, यव इस कथ्य शिवाय तथा अमेरिका पर भी विहृगावलोका करे।

### मध्य एशिया का भारतीय-स्थापत्य—

मध्य एशिया के भारतीय-स्थापत्य में खोटाग विशेष उल्लेख्य है। यहां के स्मारकों में स्तूप, विहार, भ्रायतन, मन्दिर, प्रासाद, षण्डप, दुर्ग सभी के निदर्शन प्राप्त होते हैं। इन में रावक-स्तूप और विहार विशेष प्रसिद्ध हैं; जिस में सी बुद्धों की प्रतिमाएँ चित्रित हैं। सादतिक के भ्रायतनों में हिन्दू-मन्दिरों का प्रतिनिध्या पाया जाता है।

स विश्व-विज्ञान-चीन-जापान-मध्य अमेरिका-आदि पर भारतीय स्थापत्य निदर्शन —

भारतीय-स्थापत्य के भारतीय निदर्शनों में प्रसिद्ध स्मारकों के साथ-साथ हिमाद्रि के अंचल में फैले हुए नेपाल तथा तिब्बत के स्थापत्य पर दृष्टि डालते हुए द्वीपान्तर भारत या बृहत्तर भारत के माना अनुपम स्मारकों का गुणगान करते हुए हम मध्य एशिया तक पहुंच गये। परन्तु भारतीय स्थापत्य की गौरव-भाषा यही नहीं समाप्त होती। भारतोत्तर अन्य देशों एवं महादेशों जैसे चीन और जापान के अतिरिक्त यह कला दूसरे महाद्वीपों विशेषकर मध्य अमेरिका में भी पहुंची। चीन देश में जो मन्दिर पाये जाते हैं वे भारतीय कला से अत्यधिक अनुप्राणित हैं। यद्यपि ये वे सभी मन्दिर बौद्ध-बुद्धा-गृह हैं परन्तु उनका निवेश हिन्दू-मन्दिरों के समान है। यहां के पैकिन नगर का स्वर्ग-मन्दिर अथवा महासर्प (ग्रेट सेगन) विशेष उपश्लोक्य है। जापान के बौद्ध-मन्दिरों में चीन का प्रभाव स्पष्ट है। मध्य अमेरिका मैक्सिकन टेरीटरी में जो युक्तान में मयासुर की वास्तु-कला मिली है उसको बहा व विशेषज्ञ विद्वानों ने भारतीय-कला ही माना है। बहा के ध्वसावशेषों में जावा व मन्दिरों के समान स्मारक प्राप्त हुए हैं। यदि बहा पर और खोज हो तो और बहुत से महत्वपूर्ण अवशेष मिल सकेंगे ऐसी आशा है।

# वास्तु-शिल्प-पदावली

प्रसाद-सिंह

१. प्रासाद-काण्ड—नागर-शिल्प;
२. विमान-काण्ड—शाविट-शिल्प;
३. पुरातत्वीय-काण्ड—स्मारक-निदर्शन ।



## प्रासाद-काण्ड

- १—प्रासाद का अर्थ एवं जन्म तथा विकास—उत्पत्ति एवं प्रसूति ;
- २—प्रासादाङ्ग ;
- ३—प्रासाद-जातियाँ ;
- ४—प्रासाद-वर्ग
- ५—प्रासाद-शैलियाँ ;
- ६—प्रासाद-भूषा ;
- ७—प्रासाद-मण्डप ;
- ८—प्रासाद-जगती ;
- ९—प्रासाद-प्रतिमा-लिङ्ग ।

प्रासाद का अर्थ — प्रासाद शब्द नैऋतिक-प्रकरणे सादनम् है, अतः यह शब्द सादन वैदिक चिति (चैत्य) से अनुपम रहता है। इसीलिए यह प्रासाद अर्थात् देव-भवन वैदिक देवी की आधार-शिला पर अथवा उद्भूत प्राप्त कर सका। इसी लिए इस की सजा प्रासाद बनी।

वास्तु-शिल्प शास्त्रीय ग्रन्थों के साथ साथ महाभारत, रामायण तथा पुराणों आदि में जो देव-भवनों के लिए पद प्रयुक्त हुए हैं, वे भी प्रासाद के अन्वय विकास पर भी प्रकाश डालते हैं। निम्न तालिका तथा समरांगण का निम्न प्रवचन इस तथ्य के समर्थक हैं—

देव-गृह तालिका .

देवगृह	देवकुल	कीर्तन
देवागार	देवतागार	हृन्म
देवतापठन	मन्दिर	विहार
देवालय	भवन	चैत्य
	स्थान	क्षेत्र
	वेदम	

सं०सू०प्रवचन-तालिका

' देवधिष्ण्यसुरस्थान चैत्यमर्चागृह च तत्  
देवतापठन प्राहुर्विक्रुपागारमित्यपि''

अब तीसरी तालिका देखिए तो भवन जन्म विकास तथा चर्मोत्पान साक्षात् दिखाई पड़ेगा। तीनों प्रसिद्ध शिल्प ग्रन्थों (मयमत, मानसार, समरांगण) की भवन-तालिका अब उद्धृत की जाती है .

मयमत (१६१०-१२)	मानसार १६१००-१२०)	समरांगण १८८-६)
१ आलय	आलय	नीड
२ निलय	निलय	शरण
३ वास	समालय	आलय
४ भास्पद	आवास	निलय
५ क्षेत्र	क्षय	लयन
६ पद	घाम	भोक
७ मय	वास	सथय

८	क्षय	आगार	प्रतिश्रय
९	उद्बसित	सदन	निधान
			सस्थान
१०	स्थान	वसित	निवेत
११	पद	तल	आवास
१२	आवासक	कोष्ठ	सदन
१३	निकेतन	गृह	सप्त
		स्थान	
१४	घाम	गेह	क्षय
		वेश्म	
		भवन	वसति
१५	सदन	हर्म्यं	आगार
१६	सद्म	क्षेत्र	वेश्म
		आयतन	
		आधिष्ण्यक	
१७	गेह	मन्दिर	गेह
			गृह
१८	आगार	प्रासाद	भवन
१९	गृह	विमान	धिष्ण्य
२०	भवन	मन्दिर	मन्दिर
२१	वास्तु		
२२	वास्तुक		
२३	हर्म्यं		
२४	सौघ		
२५	मन्दिर		
२६	धिष्ण्यं		
२७	विमान		
२८	प्रासाद		

इन तांत्रिकाओं से प्रासाद का नैरविकल्प भयं तथा प्रासाद-स्थानान्य का विकास सम्भन्ने में कुछ सहायता मिल सकती है। कला, सम्पत्ता एवं मस्कृति की सहचरी है। एक युग था जब लोग जैसे पक्षी वृक्षों के नीचे में आश्रय लेते

थ, उसी प्रकार प्राचीन मानव वृक्षों के नीचे और गुफाओं में रहते थे। इसी-लिए नौड और निलय इन शब्दों का प्रयोग किया गया है। हम ने अपने प्रप्रेजी ग्रन्थ (देखिए वास्तु-शास्त्र प्रथम भाग हिन्दू साइन्स आफ आर की टेक्नर) में लिखा है कि ये पद यथा 'नौड' 'निलय' 'सौध', 'मन्दिर' 'विमान' सूचित करते हैं कि भवनों का विकास छोटी सी कुटियों से प्रारम्भ होकर गगन-चुचुम्बी प्रासादों एवं विमानों में प्रत्यवसित हुआ।

यहां पर यह भी सूच्य है कि प्रासाद के जन्म और विकास (Origin and Development) में जो आधुनिक विद्वानों ने मत दिये हैं बड़े ही घात हैं। कोई हिन्दू प्रासाद के जन्म में स्तूप Theory लेता है कोई छत्र Umbrella Theory लेता है कोई Mound Theory लेता है, परन्तु हम ने इसे Organic Theory माना है और इस सम्बन्ध में जो प्रामाण्य है उस को हम ने अपने प्रासाद-काण्ड के अध्ययन में प्रस्तुत किया है वहीं द्रष्टव्य है।

प्रासाद की उत्पत्ति एवं प्रसूति :-

इस स्तम्भ में उत्पत्ति से अर्थ प्रासाद स्थापत्य से है। प्रश्न यह है कि प्रासाद स्थापत्य की दो प्रमुख-शैलियाँ हैं एक उत्तरापचीय (नागर), दूसरी दक्षिणापचीय (द्राविड)। द्राविड शिल्प ग्रन्थों में देव-भवन के लिए विशेषकर विमान शब्द का प्रयोग किया गया है। समरागण तथा अपराजित पृच्छा जैसे नागर ग्रन्थों में मन्दिर के लिए 'प्रासाद' शब्द का ही प्रयोग किया गया है। अब सब से सहत्वपूर्ण समीक्षा यह है कि द्राविडी अग्रजा है कि नागरी? विमान अग्रज है कि प्रासाद? निम्नलिखित समरागण प्रवचन विशेष भवतारणीय है जिस से यह स्पष्ट है कि विमान अग्रज है और प्रासाद अनुज है—यह अन्वीक्षा शिल्प-दिशा से समर्थ है—

विमानमथ वक्ष्याम प्रासाद सम्भुवत्सभम् ।

स्वर्गपातालमर्याना त्रयाणामपि भूपणाम् ॥

सर्वेषा गृहवास्तूना प्रासादाना च सर्वत ।

प्रासादो मूलमूनतोश्च तथाच परिवर्माणाम् ॥ सं० सू० ५५ १-२

पुरा ब्रह्मासृजत् पञ्च विमाना-युसुर-द्वयाम् ।

वियद्वर्तमंविचारीणि शोमन्ति च महन्ति च ॥

तानि वैराजकैलासे पुणक मणिकाभिषम् ।

हैमानि मणिचिनाणि पञ्चम च त्रिविष्टपम् ॥

भ्रामन शूबहस्तस्य घनाभ्यक्षस्य पाणिन ।  
 मुरेशिने च विद्वेशो विमानानि यथाक्रमम् ॥  
 बहून्मन्याति चैव स सूर्याशीनामरल्पयत् ।  
 विशेषाय यथोन्नैस्तान्यागारै प्रतिदेवतम् ॥  
 प्रासादाश्च तदानारान् शिवापवधेष्टकादिभिः ।  
 नगराणामलनारहेतवे समरल्पयत् ॥  
 वैराज चतुरथ स्वाद् वृत्त वैराजसमितम् ।  
 चतुरथायतासार विमान पुष्पा भवेत् ॥  
 वृत्तायन च मणिरुमष्टाश्रि स्यात् त्रिविष्टम् ।  
 तद्भेदान् श्रीमतोऽन्याश्च विविधानमृजन् प्रभुः ॥ ४८ २-८  
 अथान् सम्प्रवक्ष्यामि प्रागाशात् िपरान्द्विान् ।  
 रचरादीश्चतुष्प पष्टि नामरक्षणतः प्रमात् ॥  
 पूर्वं यानि विमानानि पचोरानान्यभवस्ततः ।  
 तदागारभूत सर्वे प्रासादा पचविानिः ॥ ५६ १-२

प्रासाद-जातियां— इत प्रकार निम्नलिखित पच विमानो से निम्नोद्धृत  
 प्रासाद-जातिया उपात्र ६६ —

(घ) विमान-पचक -

	सप्ता	आधार	वेव
१	वैराज	चतुरथ	बह्वा
२	वैराज	वृत्त	शिव
३	पुष्पा	चतुरथायत	कुबेर
४	मणिर	वृत्तायन	वरुण
५	त्रिविष्टम	अष्टाश्रि	विष्णु

(ङ) विमानोत्पन्न-प्रासाद-जातिया

वैराजभेद-चतुर्शिति चतुरथ प्रासाद :—

१.	रथ	६	नन्द्यात्रनं	१७	प्रमदा प्रिय
२.	चित्रकूट	१०	अवतग	१८.	स्वामिश्र
३	सिंह-चन्द्र	११.	स्वस्तिक	१९.	हस्तिजातीय

४. भद्र	१२	क्षितिभूटा	२०	बुवेर
५. श्रीकूट	१३	भूजय	२१.	वसुधाधार
६. उष्णाप	१४	विज ।	२२.	सर्वभद्र
७. शालाह्व	१५.	नन्दी	२३.	विमान
८. गजयूथप	१६	श्रीतह	२४	मुक्तशोग

कलाश-भेद—दश वृत्त-प्रासाद—

१. वलय	६	चतुर्मुख
२. दुन्दुभि	७	माण्डूवय
३. प्रान्त	८	कूर्म
४. पद्म	९	ताली-गृह
५. वान्त	१०	उलूपिक

पुष्पक-प्रभेद-दश-चतुरधायत प्रासाद—

१. भव	५. शिविरागृह	९. धमन
२. विशाल	६. मुखशाल	१०. विभु
३. साम्मुख्य	७. द्विशाल	
४. प्रभव	८. गृहराज	

मणिक-प्रभेद दश वृत्तायत प्रासाद —

१. आमोद	५. भूति	९. सुप्रभ
२. रैतिक	६. निर्धेवरु	१०. लोचनोत्सव
३. तुंग	७. सदानिर्धेध	
४. चारु		

त्रिविष्टप-प्रभेद दश अष्टाधि प्रासाद —

१. वज्रक	५. वामन	९. व्योम
२. नन्दन	६. लय	१०. चन्द्रादेय
३. शकु	७. महापद्म	
४. भेखल	८. हस	

प्रसादाग—

प्रसादागों को हम निम्न तालिका में प्रमुख अगों एवं उपागों तथा निम्नगणों में विभाजित कर सकते हैं—

प्रासाद के प्रधान अग—

पुरुषाग प्रतीक शरीराग

पाठ—पाद आदि

जघा—कटि आदि

मष्णावर—वामस्थल स्वर्घादि

गिखर—गिर-मस्तक मूर्घादि

निवेशाग—

१ पीठ जग्ती

—अतराल

—अधमण्डप

६—महामण्डप

५—गभ-गृह

टि०—प्रासादाग पुरुषाग के समान विभाष्य हैं। हमने विमान को और प्रासाद को विराट्-पुरुष के रूप में विभाजित किया है जो हमने अपने अध्ययन में अग्निपुराण, ह्यगायत्रिपंचरात्र, गिल्परत्न आदि के जो उद्धरण लिए हैं उनके अनुसार प्रासादागों की निम्न तालिका देखिए जो पुरुषागों पर आधारित है —

१	पादका	६	९वं	१७	मूर्घा
२.	पद	१०	गन	१८,	मस्तक
३	चरण	११	झंवा	१९	मुख
४	आङ्घ्रि	१२	कघर	२०	वक्त्र
५	जघा	१३	कठ	२१	कूट
६	ऊरू	१४	गिखर	२२	कर्ण
७	कटि	१५	गिरष्	२३	नासिका
८	कृत्ति	१६	नीर्घ	२४	गिष्ठा

यहां पर यह भी सूच्य है कि प्रासाद-स्वागत्य का मौलिक आधार क्या है ? जिस प्रकार आत्मा और परमात्मा, ईश्वर और जीव निराकार एवं सागर अन्यान्याश्रयी हैं अथवा एक हैं उसी प्रकार ब्रह्म (विराट् पुण्ड्र) तथा प्रासाद-देवता एक ही है । प्रासाद का आधार इसी दार्शनिक एवं आध्यात्मिक उन्मेष से यह भोल्लास दिखाई पड़ता है । नागर प्रासादों के सर्वोच्च शिखर पर बलस एव आमतक ये जो दो प्रतीक हैं वे ब्रह्म-र-भ तथा निराकार ब्रह्म के प्रतीक हैं । महाविज्ञान पीठ से यह प्रामाद आमतक अर्थात् 'विन्दु' में प्रत्यवस्यित होना है यही रहस्य है ।

टि०—प्रासाद-निवेश की प्रक्रिया नाना-विधा है । यह प्रक्रिया मुख्यतया द्विविधा है—द्राविडा तथा नागरी । द्राविड प्रासादों (विमानों) में सभा, शाला, गोपुर रंग-मण्डप, परिवार भी प्रासाद—गर्म गृह अथवा प्रासाद (Proper—Sanctum Sanctorium) के अतिरिक्त विशेष निवेश्य है । विमानों में ये यथोक्त अंग अनिवार्य हैं, अतएव मयमत में यही तय्य पूर्ण रूप से पुष्ट होता है —

‘सभा, शाला, प्रया, पंजमण्ड, मन्दिर — रमय०’

जहां तक नागर-प्रासादों की विधा है उसमें प्रासाद ही मुख्य सन्निवेश्य है । परन्तु इस परम पावन स्थान में प्रवेशार्थ, अन्तराल, अर्ध मण्डप एव महामण्डप भी भुवनेश्वर, सजुराहा आदि नागर-प्रासाद-पीठों पर यह निवेश प्रत्यक्ष है ।

इन दो वास्तु-शैलियों के अतिरिक्त प्रामाद-निवेश्य बहुत कुछ देवानुरूप विहित होता है । भगवान् शिव के मन्दिर जिस किसी भी उत्तरापथ के प्रदेश में जाएं, वहां, जगती तथा प्रामादों के अतिरिक्त एकमात्र अन्तराल, अर्ध-मण्डप अथवा महामण्डप के अतिरिक्त अन्य कोई विभाग नहीं दिखाई पड़ते । अब मुड़िए दक्षिणापथ की ओर, वहां वैष्णव मन्दिरों को देखिए जो मौमिक विमान हैं । भगवान् विष्णु के लिए आगमों में म्यानक, आसन एव शयन तीन मुद्रा-रूप-शोणिया बताई गयी हैं, अतएव स्थानक पहली भूमि में, आसन दूसरी भूमि में तथा शयन तीसरी भूमि में प्रकल्प्य हैं । अब भगवान् विष्णु राजत्व, आधिराज्यत्व एव भोग-विनास-ऐश्वर्य का प्रतिनिधित्व करते हैं । अतः ऐसे वैष्णव मन्दिरों के लिए रंग-मण्डप, परिवार-देवालय, राज-



प्रासादोपम महाद्वार महागोपुर, महाप्राकार महासालाए एव अन्य नाना सभार्यो भी आवश्यक है । दक्षिण के रामेश्वरम्, चिदम्बरम्, मीनाक्षी-सुन्दरेश्वरम् श्री रगम ( रगनाथ ) आदि प्रख्यात मन्दिर इसी प्रोत्साह के निदर्शन हैं ।

### प्रासाद जातिया

टि०—जाति का अर्थ शैली ही है जो देवानुरूप एव स्थापत्यानुरूप दोनों दृष्टियों से विभावित कर सकते हैं । समरागण-सूत्रवार ही एक-मात्र वास्तु-शिल्प-ग्रन्थ है, जहा पर निम्न जातिया एव उनके प्रासाद वर्णित हैं । प्रासाद जाति प्रासाद वर्ग तथा प्रासाद शैलिया एक प्रकार स एक ही शीर्षक मे विचारणीय हैं, तथापि इनको हम निम्न तालिकाओं से स्फुट करेंगे—

### प्रासाद जातिया

नागर

लाट-लतिन

द्राविड

भूमिज

बावाट-वैराट

### प्रासाद वर्ग

टि०—उपरोक्त जातियों के अनुरूप प्रासाद-वर्गों की निम्न-तालिकाए उद्धृत की जाती हैं । यहा पर यह भी सूच्य है वैराज सभी प्रासाद-जातियों मे भगवान् ब्रह्मा के द्वार, प्रकल्पित यह वैराज-प्रासाद-जाति सर्व-प्रमुख एव आदि जाति है, अतः उसके निम्न भेद-प्रभेद इस प्रथम तालिका मे दिए जाते हैं—

### वैराज-जाति-प्रभव-प्रासाद—प्रथमतालिका—

१ स्वस्तिक	५ हिरण्यीक	९ कुम्भक
२ गृहच्छद	६ सिद्धयिक	१० विमान
३ चतुर्दाल	७ द्विदाल	११ वीर
४ त्रिदाल	८ एकदाल	१२ चतुर्मुख

टि०—ये द्वादश प्रासाद चार चार करके देवानुरूप अर्थात् गणो देवों तथा सन्द के लिए विनिवेश्य हैं ।

## दूसरी तालिका —

१, स्वस्तिक	५ विजय	६ नन्धावर्ण
२ भीतर	६ भद्र	१० विमान
३ क्षिप्रभरण	७ श्रीकूट	११ सर्वतोभद्र
४ भूजय	८ उग्रगोप	१२ विमुक्कण

टि० यह दूसरी तालिका जाक-जन्य भावानुरूप प्रस्तुत की जाती है जनक स्वस्तिक-प्रादि विमुक्कणोपान्त तथा जन्य निम्नोद्भूत म्बरादि धराधरान्त—

हृक्क	अवतस	व्यामिध
सिंह-पजर	नन्दी	हस्तिजानिक
शाला	चित्रकूट	कुंवर
गजयूयप	प्रमदाप्रिय	धराधर

## तीसरी तालिका —

वैराजसम्भव—घण्ट-शिखरोन्म प्रासाद—वह्मजाति वशज—

१. हृक्क	५ सर्वतोभद्र
२ वर्धमान	६ मुक्क-शोणक
३ अवतस	७ मेरु
४ भद्र	८ मन्दर

समरागण मूर्तधार म जहा तरु जात्यनुरूप प्रासाद-वर्गीकरण का प्रश्न था, उस पर हम इन तीनों तालिकाओं से कुछ प्रकाश ढाल चुके हैं। अब हम शैल्यनुरूप आगे की तालिकाओं म यह प्रासाद-वर्ग-विजृम्भण प्रस्तुत करते हैं। किसी भी वास्तु शिल्प-ग्रन्थ मे इतना पृथुल प्रासाद-वर्ग अप्राप्य है। मान-सार में केवल ६८ विमानों का वर्णन है। मयमत आदि मे और उसके आगे भी नहीं है। इतने प्रकार तन्त्र समुच्चय, ईशान-शिव गुरुदेव-पद्धति, कामिनागम, मुद्रभेदागम आदि सभी शिल्प-ग्रन्थों में यही कमी है। अपराजित-पृच्छा ही एत-मात्र ग्रन्थ है जो समरागण मूर्त-धार का समकालीन है और उसमे भी इसी प्रकार का विजृम्भण प्राजत होता है, परन्तु वहा पर अर्थात् अपराजित-

पृच्छा में यह वर्गीकरण विशेष पारिभाषिक वैज्ञानिक एवं स्थापत्य-शिल्पिक नहीं है। स० सू० ही एक मात्र वास्तु-ग्रन्थ है जो शास्त्र और कला दोनों का प्रतिनिधित्व करता है। ११वीं शताब्दी तक बंगाल-बिहार-आसाम में भूमिज शैली भी निरख चुकी थी। नागर-शैली और द्राविड-शैली ये तो बहुत पुरानी हैं, जो सुभ, आंध्र, गुजरात, वाकाटक कालों में विकसित हो चुकी थी। एक महान् शैली का जन्म मध्य-काल की देन है जिसका नाम लाट शैली है और लाट का अर्थ गुजरात है। गुजरात उस समय बड़ा ही समृद्ध एवं व्यावसायिक प्रदेश था। यह प्रदेश द्वीपान्तर भारत में भी वाणिज्य से बहुत सम्पर्क रखता था। धन की कमी न थी, अतएव इस संरक्षण में एक बड़ी अलङ्कित-शैली का जन्म हो गया है। गुजरात प्रदेश (मोघारा) का सूर्य-मंदिर देखें, उसके सभा मंडप के स्तम्भों की अलङ्कृतियों को देखें शिल्पियों की सुपमा निहारें तो ऐसा प्रतीत होता है कि स्थपति ने तक्षक का रूप धारण कर लिया जिसको हम यह वास्तु-कला, तक्षक-कला (Sculptor's Art) के रूप में उन्मिषित कर सकते हैं। उत्तरापथ में ६वीं और १२वीं शताब्दी के बीच में जो इन अलङ्कृतियों का जन्म हुआ, वही उत्तर-मध्यकाल में दक्षिण भारत में विशेषकर मंमूर के मन्दिरों में यहाँ छटा देवन की मिनती है (देखिये . . . तथा हलेविड)। अस्तु, अब इस उपोद्धान के बाद यह भी यहाँ पर हम बताना चाहते हैं कि इस समरागण-मूर्धधार में इन शैलियों का क्रमिक विकास के अनुसूप हम तालिकाएँ प्रस्तुत करेंगे जो एक-मात्र तालिका (Tables) ही नहीं बरन् विकास एवं प्रोत्साहन के भी प्रतीक हैं। अतः यह अधिकृत ग्रन्थ लाट-शैली का प्रतिष्ठापक ग्रन्थ है, अतः हम पहले लाट शैली को लेंगे।

लाट-प्रासाद—

(घ) प्राकृतिक-रचक आदि ६४ प्रासाद-वैशिष्ट्य-पुरस्तर—

क श्रेणी—

२५ तलित अर्थात् लाट—

१. रचक	२. भद्रक	३. हन	४. हसोदम्ब
५. प्रतिहस	६. नन्द	७. चन्द्रावर्त	८. परापर
९. वर्धमान	१०. अद्रिकूट	११. श्रीवर्म	१२. त्रिकूटक

१३	मुक्ता कोण	१४	गज	१५	गरुड	१६	मिट
१७	भव	१८	विभव	१९	पद्म	२०	मानाघर
२१	वज्रक	२२	स्वस्तिक	२३	शकु	२४	मलय
२५	मकरध्वज ।						

## ६ मिश्रक —

२६	सुभद्र	२७	योनिटि (?)	२८	सर्वतोभद्र
२९	सिंह केसरी	३०	चित्रकूट	३०	धराघर
३२	तिलक	३३	स्वरितक	३४,	सर्वांगसुन्दर

## ३० सान्धार—

३५	केसरी	३६	सर्वतोभद्र	३७	नदन	३८	नदिसालक
३९	नदीश	४०	मदिर	४१	श्रीवृक्ष	४२	धर्मतोद्भव
४३	हिमवान्	४४	हिमरूट	४५	कैलास	४६	पृथ्वीजय
४७	इन्द्रनील	४८	महानील	४९	भूधर	५०	रत्नकूटक
५१	वैडूर्य	५२	पद्मराग	५३	वज्रक	५४	मुकुटोत्कट
५५	ऐरावत	५६	राजहंस	५७	गरुड	५८,	वृषभ
५९	प्रामाद राज—मेरु	६०	लता	६१.	त्रिपुष्कर	६२.	पञ्चवक्त्र
६३	चतुर्मुख	६४	नवात्मक ।				

टि०—ललित प्रासादो मे प्रथम १८ भेद चतुरथाकार (चौकोर) मेय है , भव तथा विभव चतुरथायताकार, पद्म तथा मानाघर ये दोनो गोल (वृत्त) तथा वज्रक, स्वस्तिक एव शकु ये तीनो अष्टाश्लेष विनिर्मेय है ।

## (ग) तृतीय श्रेणी—

टि०—यत् १०वीं शताब्दी के बाद पूर्ण धर्म पराकाष्ठा पर पहुँच चुका था अतः देवानुरूप प्रासादो का निर्माण भी स्थापत्य को प्रभावित कर गया । और यह ठीक भी था जैसा देव, जैसे उसका लाक्षण, परिवार एवं कार्य इसी प्रकार उसके प्रासाद का छद ( Prospect and Aspect of the Building ) तदनुकूल होना ही चाहिए । अतः यह, ललित प्रासाद की तृतीय श्रेणी निम्न तालिका में उद्धृत की जाती है, जो आठ देवों के आठ आठ

प्रासाद हैं —

१—शिव-प्रासाद	विष्णु-प्रासाद	ब्रह्मा के प्रासाद
१ विमान	१ गरुड	१ मेरु
२ सर्वतोभद्र	२ वधमान	२ मन्दर
३ गज-पृष्ठान	३ शलावर्ण	३ कैलाश
४ पद्मक	४ पुष्पक	४ हस
५ वृषभ	५ गृहराज	५ भद्र
६ मुक्तकोण	६ स्वस्तिक	६ उत्तुंग
७ नलिन	७ रुचक	७ मिथक
८ द्राविड	८ पुण्ड्रवर्धन	८ मालाधर

सौर-प्रासाद	चण्डिका-प्रासाद	विनायक प्रासाद
गवय	नन्दावर्ण	गृहाधर
चित्रकूट	बलभ्य	शालाक
किरण	सुपर्ण	वेणुभद्र
सर्वसुन्दर	सिंह	कुञ्जर
श्रीवत्स	विचित्र	रूप
पद्मनाभ	योगपीठ	विजय
वैराज	घटानाद	उदकुम्भ
वृत्त	पताकी	भोदक

लक्ष्मी-प्रासाद

महापद्म  
हर्म्यं  
उज्जयन्त  
गणमादन  
शतशुभ  
अनवच्छक  
मुविभ्रान्त  
मनोहारी

सर्वदेव-साधारण-प्रासाद

वृत्त  
वृत्तपदत  
चैत्य  
त्रिकपीक  
लपन  
पट्टिटा  
विभव  
तारागण

टि०—क. श्रेणी—द्याद्य-प्रासादो, सभा-प्रासादो (दे० आयहोस, वादा-भी आदि प्रासाद-पौठ) तथा ख श्रेणी गुहा-प्रासादो (दे० एलोरा, प्रजन्ता आदि) के प्रतिविम्बक तो हैं ही, गण ही साथ द्वितीय श्रेणी शिखरोत्तम तथा तृतीय श्रेणी भागिक विमाना म भी परिवलय है ।

ब प्रागुत्तर-साट शैली

मेरु आदि षोडश प्रासाद—

क—श्रेणी—

मेरु	नन्दन	वर्धमान
कैलाश	स्वस्तिक	गरुड
सर्वतोभद्र	मुक्ताकोण	गज
श्रीव	रुचक	सिंह
विमानच्छन्द	हस,	पद्मक तथा बलभी

ख श्रेणी—

मेरु आदि विंशति-प्रासाद

मेरु	सर्वतोभद्र	रुचक
मन्दर	विमान	वर्धमान
कैलाश	नन्दन	गरुड
त्रिविष्टप	स्वस्तिक	गज
पृथ्वीजग	मुक्ताकोण	सिंह
क्षितिभूषण	श्रीवत्स	पद्मक
	हस	नन्दिवंन

ग—श्रेणी—

श्रीधरादि सत्वारिशत् - प्रासाद—शुद्धा जो देवानुरूप वर्ग्य है—

१-मगवती दुर्गा के प्रिय प्रासाद—

श्रीधर	हेमस्ट
सुभद्र	रिपुकेसरी
पुष्पक	विजयभद्र
श्रीनिवास	सुदशन
कुसुमोत्तर	

शिव के प्रिय प्रासाद—

सुरन्मुन्दर

नन्दावन

पूर्ण  
सिद्धार्थ

शस्त्र-वर्धन  
त्रैलोक्य भूपण

ब्रह्मा के प्रिय-प्रासाद —

पद्म  
विशाल  
ह मध्यज  
पक्ष बाहु  
कमलोद्भव

विष्णु के प्रिय प्रासाद—

लक्ष्मीधर	महावज्र	रतिदेह
सिद्धकाम	पञ्चामर	नन्दिघोष
अनुकीर्ण		
सुभद्र	सुरानन्द	हर्षण
दुर्धर	त्रिकूट	नवशेखर
दुर्जय		
पु हरीव	सुनाभ	महेन्द्र
शिखि-शेखर	वराट	मुमुक्षु

घ—श्रेणी नन्दन आदि दश मिश्रक-प्रासाद—

नन्द	बृहच्छाल, सुधाधर	सम्बर
महाधोष	वमुग्धर	सुव-निभ
वृद्धि-राम	मुग्दक	सर्वाङ्ग-सुन्दर

टि०—लाट प्रासाद-वर्गों की ये तालिकायें—जो हमने नाना श्रेणियों में विभाजित की हैं, वे एक प्रकार से दिलकुल नवीन उद्भावना हैं। विद्वानों ने स्थापत्य-निवर्धनीय जो मन्दिर पूर्व-मध्यकाल तथा मध्य-काल में बने हैं, उनको नागर शैली में ही गतार्थ किया है। 'नागर' पद का अर्थ वास्तव में लोगों ने ठीक तरह से नहीं समझा। राज संरक्षण में विशेषकर राजधानियों तथा महान्-नगरों में, जो प्रासाद निर्माय एक निमित्त होते थे वे ही नागर-प्रासाद कहे जाते थे। अथवा अरण्यो, जनाशयो, जनपदो आदि में जो नाना स्थापत्य-निदर्शन जैसे अजन्ता, ऐलोरा, सजुराहो आदि प्रदेशों में पाये जाते हैं वे मेरी दृष्टि में लाट-शैली में गतार्थ किए जा सकते हैं, जिसकी हमने ऊपर तीन श्रेणियाँ प्रदान की हैं और पुराणों तथा अन्य साहित्य-ग्रन्थों में भी इसकी पुष्टि प्राप्त होती है। यह लाट शैली सभी निवेशों का

प्रतिनिधित्व करती है जैसे छाव प्रासाद, सभा मण्डप लयन, गुहाघर, गुह राज (Cave temples) शिखरोत्तम तथा भौमिक मभी का प्रतिनिधित्व करता है। अब आइये नागर प्रासादो की ओर।

### नागर-प्रासाद—

इस शैली के दो ही वर्ग इस ग्रंथ में प्राप्त होते हैं, एक परम्परागत और दूसरे नवीन उद्भावना के अनुष्ण। प्रथम श्रेणी के बीस नागर प्रासाद प्रायः सभी स्रोतों में एक समान हैं—पुराण, आगम तथा अन्य शिल्प ग्रन्थ। अब हम इन नागर प्रासादों को निम्न दो श्रेणियों में वर्गीकृत करते हैं —

### पारम्परिका-विशिका

मेरु	विमानच्छद	नन्दन
मन्दर	चतुरश्र	नदि वर्धन
कैलाश	अष्टाश्र	हसन
कुम्भ	षोडशाश्र	वृष
मृगराज	वतुल	गरुड
गज	सर्वतोभद्र	पञ्च
	सिंहास्य	समुद्र

### श्रीकूटादि ३६ नागर-प्रासाद—

श्रीकूट षटक	अन्तरिक्ष षटक	सौभाग्य षटक
श्रीकूट	अन्तरिक्ष	सौभाग्य
श्रीमुख	पुण्याभास	विभगक
श्रीघर	विरागक	विभव
वरद्	सकीण	वीभत्स
श्रिय-दर्शन	महानन्द	श्रीतुंग
कुतानन्द	नद्यावत	मानतुंग

सर्वतोभद्र-षटक	चित्रकूट-षटक	उज्जय-तन्त्र षटक
सर्वतोभद्र	चित्रकूट	उज्जयन्त
बाह्य योदर	विभग	मेरु
निर्यूलोदर	दृषण	मन्दर
भद्रवीथ	भद्रसकीर्ण	सैलाश



समोदर	भद्रविशालरु	शुम्भ
नन्दिभद्र	भद्रविष्णुम्भ	गृहराज

मेरी दृष्टि में ये प्रासाद यद्यपि नागरी शैली में निर्भेद्य एवं निर्मित हुए हैं, तथापि इन को हम क्षुद्र-प्रासादों Minor Temples में विभाजित कर सकते हैं, जो जन-पदों, ग्रामों, शरणियों, आश्रमों, तीर्थों, सिरता-कुलों के लिए विशेष उपयोगी थे।

इस महाविशाल उत्तरापथ की इन दोनों शैलियों—लाट एवं नागर शैलियों का प्रासादों के उपरान्त हम पहले दक्षिण की ओर मुड़ते हैं, पुनः बंगाल, विहार तथा आसाम में जाएंगे।

### द्राविड प्रासाद—

टि० द्राविड प्रासादों की सर्वप्रमुख विशेषण विमान शब्दु Storeyed Structure है। अतः इन प्रासादों को हम भौतिक विमानों में देखते हैं—वास्तव तथा कला दोनों में। मानसार, मयमत आदि सभी दक्षिणात्य ग्रन्थों में यह विमान-वास्तु भूमि पुरस्सर वर्णित किया गया है। उसी पद्धति से समराज्य-सूत्रधार में भी इनको द्वादश भूमियों के अनुरूप द्वादश वर्ग में विभाजित किया गया है। पुनः विमान-प्रासादों के पीठ भी नागर-प्रासादों के पीठ अर्थात् जगती से कुछ बलक्षय्य रखते हैं। अतएव हम द्राविड प्रासादों के पीठों की तालिका पहले प्रस्तुत करते हैं पुनः उनके वर्ग। पीठ एवं तलच्छन्द दोनों ही जगती के प्राधायक हैं। अतः इन दोनों की तालिका उपस्थित की जाती है।

द्राविड-पीठ-पञ्चक

द्राविड-तलच्छन्द-पञ्चक

पाद-वन्ध

पञ्च-तलच्छन्द

श्रीवन्ध

महापञ्च-तलच्छन्द

वेशी-वन्ध

वर्धमान-च्छन्द

प्रतिपम

स्वस्तिव-च्छन्द

सुर-वन्ध

सर्वनीभद्र

### द्राविड प्रासाद—

एक-भूमिक

मन्त्र-भूमिक

द्विभूमिक

षष्ट-भूमिक

त्रि-भूमिक

नव-भूमिक

षड्भूमिक

दशभूमिक

पच-भूमिः  
षड्-भूमिक

एकादश-भूमिव  
द्वादश-भूमिक

टि० जहा तक इनकी सजाओ, विधाओ एव अ-विधाओ का प्रश्न है व-  
स० सू० व अर्घ्यपत्र से सम्बन्ध नहीं रखता । अतः यह विवरण यहां पर  
प्रस्तोत्य नहीं है अथ हंम वावाट (वैराट) तथा भूमिज (अर्थात् दगान, विहार  
आसाम प्रासादो की तालिका उपस्थित करते हैं ।

वावाट

क—श्रेणी दिग्मद्रादि १२—

- १ दिग्भद्र
- २ श्रीवत्स
- ३ वर्धमान
- ४ नन्द्यावर्त
- ५ नन्दि वर्धन

- ६ विमान
- ७ पद्य

- ८ महापद्य
- ९ श्रीवर्धमान
- १० महापद्य
- ११ पचशाल
- १२ पृथिवी-जय

ख—श्रेणी वृक्षजातीय कुमुदादि ७

- कुमुद
- कमल
- कमलोद्भव
- विरण
- शतशृंग
- निरवद्य

सर्वांग-सुन्दर

(ग) श्रेणी अष्टशाल-स्वस्तिव-  
आदि—१

- स्वस्तिक]
- वज्रस्वस्तिक
- हर्म्यतल
- उदयाचल
- गधमादन

टि०—इन भूमिज प्रासादो की सर्वप्रमुख विशेषता यह है कि इनकी शैली  
नागर शैली से ही प्रभावित है । नागर क्रिया मे ही इन की मूया विहित  
है । अतएव इन प्रासादो की शिखर-वर्तना मे निम्नलिखित रेखाओ पर सक्त  
क्रिया गया है, जिनकी निम्न तालिका मात्र प्रस्तुत की जाती है । साथ ही  
उपर्युक्त सिद्धान्त के दृढीकरणार्थ स० सू० का प्रवचन भी अवतरणीय है—

उदयस्य विभेदेन रेखा या पचविंशति ।

वतिनागरभीमाना ता कथ्यन्ते यथागमम् ॥

नागर-क्रिया-रेखा-पचविंशति

शोभना

लोका

चसुन्धरा

भद्रा	करवीरा	हसी
सुस्था	कुमुदा	विसाखा
सुमनोरमा	पद्मिनी	नन्दिनी
शुभा	कनका	जया
शान्ता	विक्टा	विजया
कावेरी	देवरम्या	सुमुखा
सरस्वती	रमणी	प्रियानना
		----- ?

इस समरागणोय प्रासाद-वर्ग की तालिकाओं के उपरान्त अब हमें यह यथा-संवेत शैलियों की छानबीन उचित नहीं वह अध्ययन-खण्ड में परिशीलनीय है अतः अब हम प्रासाद-भूषण पर आते हैं। प्रासाद-भूषण एक प्रासादाय एक प्रकार से अगाधिभाव है। अतः इस मिश्रण-योजना से अब एतद्विषयिणी तालिकाएँ निम्न प्रमुख अंगानुषंगिका तालिका प्रस्तुत की जाती हैं —

१. वास्तु-क्षेत्र Site Plan
२. तल-चन्द्र Internal as well External Arrangement of the Ground Plan
३. ऊर्ध्वचन्द्र Arrangement of Parts in Elevation
४. फीठ Basement
५. द्वार-विधा, भवन एवं भूषण
६. प्रासाद-उदय
७. मण्डोवर (मण्डप + उपरि)
८. शिखर Spire
९. कलश Finial
१०. रेखा Profile
११. प्रासाद-भूषणों Ornamentative motifs
१२. पत्र तथा कण्ठक Mouldings

वास्तु-क्षेत्र —

टि० यह विषय हम अपने भवन-विवरण में ले चुके हैं, वह वही पठनीय है।

तलच्छन्द—प्रासाद-प्रमृति के सम्बन्ध में जिस मौलिक विमान-पत्रक का उदाहरण है वह आकारानुरूप—चतुरश्र चतुरश्रापत, वृत्त वृत्तापत एवं अष्टाधि जो प्रतिपादन किया गया है तदनुरूप यह बाह्य-तलच्छन्द है। साथ ही साथ आन्तर तलच्छन्द भी उपशोध्य है।

आन्तर तलच्छन्द

गभगृह भ्रमणी-अन्धकारिका—Circum-ambulatory passage and walls of the Sanctum Sanctorum

बाह्य तलच्छन्द—

टि० बाह्य तलच्छन्द के नाना भ्रग हैं जिन की संख्या दो दर्जनों से भी अधिक है परन्तु स्थापत्य की दृष्टि से उन्हें दो प्राधान्य भ्रगों में विभाजित किया जा सकता है —

१. रचनात्मक

२. मानात्मक

इन में प्रमुख भ्रग हैं—

भद्र	वर्ण	ग-दी	तिलन
मुखभद्र	प्रतिवर्ण	दारिमार्ग	स्वन्ध
प्रतिभद्र	रथ	कीर्णरा	धीवा
उपभद्र	प्रतिरथ	नन्दिका	गल आदि आदि
	उपरथ		

ऊर्ध्वच्छन्द—

टि० ऊर्ध्वच्छन्द से तात्पर्य है Structural Disposition वह छन्द-षट्क में विभाजित है—जैसा भवन वैसा रूप। मेरु, खण्ड-मेरु, आदि इन छहो छन्दों पर हम अपने भवन निवेश में प्रतिपादन कर चुके हैं वह वहीं द्रष्टव्य है।

घोठ—घोठ के सम्बन्ध में हम विमान-वास्तु में विशेष चर्चा करेंगे।

द्वार—

एक-शाख-द्वार

त्रिसाल-द्वार

पञ्च-शाख-द्वार

टि०—शाखा का अर्थ (Door Frame)से है। ये ही शाख-द्वार शास्त्र एवं कला में विशेष सगत हैं।

सप्त-शाख-द्वार

नव-शाख-द्वार।

अपराजित-पृच्छा में एक स लगाकर नौ तक शाखाधा का वणन है जिनकी सजा ये यहा प्रस्तुत की जाती हैं —

पद्मिनी	नव-शाख	गान्धारो	चतुःशाख
मुकुती	अष्ट-शाख	सुप्रभा	त्रिशाख
हस्तिनी	सप्त-शाख	सुप्रभा	द्विशाख
नन्दिनी	पंच-शाख	स्मरा (?)	एक-शाख
मालिनी	षट्शाख		

टि०—अन्य शिल्प-ग्रन्थों जैसे वास्तु राज-बल्लभ, प्रासाद-मंडन आदि में इन शाखाओं पर बड़ा प्रयुक्त विजृम्भण है। द्वार मान पर हम अपने भवन-निवेश में प्रतिपादन कर चुके हैं, जहाँ तक भूषा का सम्बन्ध है उस पर थोड़ा सा यहा संकेत आवश्यक है।

द्वार-भूषा—

प्रासाद-स्यापत्य में द्वार-भूषा मध्यकालीन एवं उत्तर-मध्यकालीन भारतीय स्यापत्य की एक नवीन अलङ्कृति-शैली के रूप में हम इसे विभावित कर सकते हैं। जैन-मंदिरों में तथा लाट-शैली में निर्मित प्रासादों जैसे आवू तथा मोघारा (गुजरात) आदि में द्वार-भूषा बड़ी ही आकर्षक एवं अलङ्कृति प्रधान है। द्वार-कपाट पर पञ्चीकारी से नाना रूप-प्रतिमायें—ललाट बिम्ब, देवता-प्रतिबिम्ब, नाना लतायें—फनानी आदि सब इन शाखाओं पर चित्रित हैं। अतएव इन चित्रणों के लिये एक-शाखद्वार में नव शाखा द्वार की कल्पना एवं रचना-विद्विधितियाँ हुई हैं।

प्रासाद उदय तथा शिखर—

प्रासाद का उदय तथा उमरी शिखर-वर्तना रैखिक कला विशेषकर रेखा-गणित की प्रक्रिया से Geometrical Progression and Regression से सम्पाद्य है, अतएव नागर-वास्तु-विद्या की मन्त्रे बड़ी देन रेखा वम Setting of the Curves है।

यहा पर विशेष समीक्षण असम्भव है। हमारे सुपुत्र डा० ललितकुमार शुक्ल ने इस सम्बन्ध में बड़ी ध्यानवीन तथा अध्यवसाय एवं तन्मगना में

एतद्विषयिणी पदानुरूप Terminological अध्ययन के द्वार (दे० A Study of Hindu Art and Architecture with ref. to Terminology) जो प्रबन्ध प्रस्तुत किया था, उसको विद्व-ीनि डा० जेम्स एव प्रो० वें० बी० वाइरिंगटन (जिन्होंने इस पी०एच० डी० थीसिस को जाका था) इन दोनों से बड़ी प्रशंसा की है—बह इस प्रकाशित प्रबन्ध में ही विशेष परिशीलनीय है। अस्तु, हम यहां इन प्रासादोदय एव निखर—वर्तना के निम्न प्रधान श्रगो एव उपन्यासो की तालिका प्रस्तुत करते हैं —

रेखा		
कला	स्थ	शृग
खण्ड	बलण	अण्डक
चार	घण्ट	उर शृ ग (उरोमञ्जरी)
	निखर	गजपुच्छ

टि०—इन रेखाश्रो क नाना भेद हैं जैसे—

त्रिखण्डा	नवखण्डा	त्रयोदशखण्डा
चतुर्खण्डा	दशखण्डा	चतुर्दशखण्डा
पञ्चखण्डा	एकादशखण्डा	पञ्चदशखण्डा
षट्खण्डा	द्वादशखण्डा	षोडशखण्डा
सप्तखण्डा		सप्तदशखण्डा
अष्टखण्डा		अष्टादशखण्डा

टि०—इन सभी की अपनी अपनी सजायें हैं जो श्र० पृ० में पठनीय है। मानकद ने भी इनकी सजानुरूप तालिकाये दी हैं। यत यह अध्ययन स० सू० से सम्बन्धित है अत उनही यही अवतारणा विवेक मगत मही। इन रेखाश्रो की तालिकानुरूप सजाय ०६५ है जो रेखाश्रो के चारानुरूप (1, 1½, 1¾, 2, पुन 4½ तक १६ भेद हो ताते हैं) ही य सब गणनायें गतायें हैं।

अध्ययन खण्ड म प्रामाद निवेग की भूमिना म निखरो की विधा—लता-शृ ग अडक निखर आदि पर बुद्ध प्रकाश डाव चुक है। पुन स्कन्ध-कोष, वेणुकोष प्रीवा कर्ण, शानुग आदि क साथ साथ आमलक आदि पर भी कुछ प्रकाश डाव चुक है। अत अत्र इस स्तम्भ को यही पर समाप्त कर देना उचित है क्योंकि महावर का अर्थ—माणोपरि है तथा महप-वास्तु का प्रमुख अंग वितान एव लुमार्ये है जा महप-नाड में विवेच्य होगा। प्रासाद

भूषणों से तात्पर्य प्रासाद-प्रतिमा-स्थापन है जो हम प्रासाद-प्रतिमा-लिग-काण्ड में छोड़ा बहुत प्रस्तुत करेंगे ।

प्रासाद—एक-मात्र भवन नहीं, वह दार्शनिक एवं आध्यात्मिक दोनों दृष्टियों का साक्षात् मूर्तिमान रूप है । यक्ष-विद्याधर-किन्नर-गन्धर्व गण एवं अप्सराएँ तथा मुनि-ऋषि-भक्त-भाग आदि आदि के साथ शार्दूल, शक्ति मिथुन—ये सब चित्रण पूरे जीवन, पूरे दर्शन, पूरे धर्म एवं पूरी प्रकृति एवं विकृति दोनों की प्रतीकात्मकता को व्यक्त करते हैं ।

प्रासाद मंडप—

	मण्डप	द्विविध
१	सद्वृत	
२	विवृत	

स० मू० में दो वर्ग हैं —अष्ट विप्र तथा सप्तविंशति-विध ।

अष्ट (८) मंडप—

१	भद्र	५	स्वस्तिक
२	नन्दन	६	सर्वतोभद्र
३	महेन्द्र	७	महापद्म
४	वर्धमान	८	गृहराज

सप्तविंशति (२७) मंडप—

१	पुष्पक	१०	त्रिजय	१८	मानव
२	पुष्पभद्र	११	वस्तुकीर्ण	२०	मानभद्रक
३	मुद्रत	१२	श्रुतिर्जय	२१	मुषीय
४	अमृतनदन	१३	यज्ञभद्र	२२	हर्ष
५	कीर्तय	१४	विशाल	२३	वणिक्वार
६	बुद्धि-मर्कार्ण	१५	सुरिजष्ट	२४	पदाधिप
७	गजभद्र	१६	शत्रुमर्दन	२५	सिंह
८	जयावह	१७	भगवत्	२६	श्यामभद्र
९	श्रीवत्स	१८	दम	२७	सुभद्र ।

## पर्याविशति (२५) मण्डप वितान—

१	कोन	६	ध्रमरावली	१८	मदार
२	नयनोमव	१०	हसपक्ष	१६.	कुमुद
३	कोनावित	११	पराल	२०.	मद्य
४	हस्तितालु	१२.	बिबट	२१.	विकास
५	अष्टपत्र	१३	शखकुट्टिम	२२	गरुडप्रम
६	शरावक	१४	शखनाभि	२३.	पुरोहित
७	नागवीथी	१५	सपुष्प	२४	पुरारोह
८	पुष्पन	१६	शुक्ति	२५	विद्युन्मदारक ।
		१७	वृत्त		

## वितान वास्तु विच्छिन्नि लुभाये—सप्तधा सुना

तुम्बिनी	घ्राध्माता	हेला
लम्बिनी	मनोरमा	
कोला	शान्ता	

टि०—जिस प्रकार से किलर प्रासाद का मौलिक रूप है उसी प्रकार वितान मण्डप का । यह वितान त्रिविध है जो Ceiling के अनुरूप—

समतल वितान                      क्षिप्रतल वि०                      उत्क्षिप्ततल वि०

युक्त इनकी विधा चतुर्धा है—

पक्षक                      नाभिच्छद                      समाभाग                      मन्दारक

युक्त — इनको शैल्यनुरूप हम निम्न चार उपवर्गों में क्वलित करते हैं —

शुद्ध                      सघाट                      भिन्न                      उद्भिन्न

इस प्रकार इन वितानों का टोटल निम्न तालिका से १११३ होता है —

	पक्षक	नाभि	समाभाग	मन्दारक
शुद्ध	६४	२४	१६	१०
सघाट	३६	४०	३६	१५
भिन्न	२००	१००	४८	४०
उद्भिन्न	२००	१३६	१००	४८

— १११३

नि०—यह मण्डप वास्तु नागर-शैली का है । द्राविडी शैली का मण्डप-वास्तु बड़ा विनक्षण है । उसमें स्तम्भ-संख्या एवं स्तम्भ-चित्रण ही वैशिष्ट्य



है। यह दिवरण हम विमान-वास्तु में थोड़ा सा उपस्थित करते। अब आइये प्रासाद-जगती पर।

प्रासाद-जगती —

जिने तो जगती का अर्थ Base अर्थात् पीठ है। बिना पीठ अर्थात् आधार के भवन की स्थापना हो ही नहीं सकती है। जिस प्रकार पुरपाङ्गो में प्रथम अंग नरण अथवा पाद है, उसी प्रकार हम प्रकार इस प्रासाद-पुरष का कलेवर जग-शायित ही है। परन्तु स० स० में जगतियों को जगती-प्रासादों के रूप में विभाजित किया गया है। इसका अर्थिप्राय यह है कि उक्त रूप में पौरजानपदीय मन्दिर शिवालय विशेषकर एक छोटे शायन Shrine के अतिरिक्त जो विशेष छोटा इन मन्दिरों में दार्शनिक है वह एक मात्र ऊंची ऊंची चौड़ी लम्बी जगती ही है जहाँ पर जनता अर्पित होती है—धार्मिक उत्सव, पूजोत्सव (शिवरात्रि आदि) मनाते हैं तथा म० मू० का प्रवचन वह पठनीय है।

त्रिदशागारभूषणं भूषाहेतो पुरस्य तु।

भुक्तये मुक्तये पुसा सर्वंशाल च शान्तये ॥

निवासहेतोर्देवाना चतुर्वर्गस्य सिद्धये।

मनस्विना च कीर्त्यायुषंशस्तम्प्राप्तये नृणाम् ॥

जगतीनाय दूमो लक्षणं विस्तरादिह ॥

ऊपर जो हमने सबेले किया है उसका इस उद्धरण से पोषण हो जाता है। पुन इन जगतियों पर नाना परिवार-देवों की मटिया (Smaller shrines) भी चारों ओर विन्यसित की जाती हैं। यह परम्परा पचायतन-पूजा-परम्परा के अनुरूप है।

पुन—जगती जैसा हमने पीठिका के रूप में, वास्तु-अवयव है, उसी प्रकार प्रासाद पुरुष है—विराट-पुरुष है जिसमें तीनो लोक लयित हैं। अतः विराट्-पुरुष त्रिलोकी है तो इस दार्शनिक दृष्टि से प्रासाद त्रिा है तथा जगती पीठिका है। जिस प्रकार शिवलिंग की मूर्ति के लिए पीठिका अनिवार्य है उसी प्रकार प्रासाद-लिंग के लिए जगती पीठिका अनिवार्य है। म० मू० के निम्न प्रवचन को पढ़िए —

प्रासाद लिंगमियाहस्त्रिजगत्स्वयनाद् दत्त

तन्मन्तशधारकया जगती पीठिका मत्ता ॥

अस्तु, अब हम जगती की दोना तालिकाओं की अवतारणा करते हैं एक जगती शाला दूसरी जगती-मञ्जा। यत जाती पर भिन्न दिशाओं एव लोगों पर परिवार देवालय स्थान विहित हैं, अतः तदनुगुण य शालाएँ प्रतिवाप है —

जगती-शाला षटक —

कर्णोदभवा	भद्रजा	मध्यजा
भ्रमोत्था	गभसम्भवा	पार्वंजा

एकोनचतुश्रिका ( c ) जगती—

वसुधा	कुन्ताला	विश्वरूपा
वसुधारा	महीधरा	आदिकमला
वहन्ती	मन्दारमालिका	त्रैलोक्य-मुन्दर
श्रीधरा	अनगलेला	गन्धवदातिका
भद्रिका	उत्सवमारिका	विद्याधरकुमारिका
एक भद्रा	नागारामा	सुभद्रा
द्वि-भद्रिका	मारभव्या	सिन्धुञ्जरा
त्रि-भद्रिका	भकरध्वजा	गन्धर्वनगरी
भद्रमाला	नचावती	अमरावती
वैमानी	भूपाना	रत्नधूमा
अमरावली	पारिजातकमञ्जरी	त्रिदशेन्द्रसमा
स्वस्तिका	चूडामणिप्रभा	देवयन्त्रिका
हरमाला	श्रवणमञ्जरी	

टि० इन ३६ के अतिरिक्त यमना, अष्टधरा, त्रेत्रा, दोदण्डा, सण्डला तथा सित्ता भी परिसंख्यात हैं अतः इनकी संख्या ४५ हो गयी।

प्रासाद प्रतिमा लिए—

नागर वास्तु विद्या के अनुरूप शिव मन्दिर ही प्राचीन-काल, पूर्व मध्यकाल तथा मध्य काल में विशेष प्रथित थे अतः इन मन्दिरों में शिव-लिंग ही प्रासाद-प्रतिमा प्रधाना प्रतिमा स्थाप्या थी। स० सू० के अनुसार प्रासाद प्रतिमा लिंग के निम्न वर्ग प्रकल्पित हैं—

मुख-लिंग—जो भगवान् पशुपति का मुख लिंगोपरि चित्रित है।

द्रव्य लिंग. दे० प्रतिष्ठा-काण्ड—

लिङ्ग भाग ब्राह्म वैष्णव, महोत्तरे दे० प्र० का०

लोक-पाल—दे० ए०द्रादि लिंग दे० अन्तिम अर्ध्या। एव उसका अनुवाद ।

विशिष्ट लिंग—पुण्डरीक, विशाल श्रीवत्सादि ।

लिंग पीठ— पीठ भाग—रुद्रादि भाग  
पीठोत्सेध  
पीठ प्रकार

टि०—१ य सब विवरण अनुवाद-स्तम्भ म द्रष्टव्य हैं ।

टि०—यथाप्रतिज्ञात प्रासाद-भूषानुरूप यहां पर प्रासाद-प्रतिमाओं अर्थात् Sculpture पर भी समीक्षा करनी है ।

प्रासाद-प्रतिमा—से तात्पर्य द्विविध है—गर्भ-प्रतिमा, भूषा प्रतिमा । गर्भ प्रतिमा से तात्पर्य पूज्य प्रतिमा से है जो प्रासाद (Sanctum Sanctorium) में प्रतिष्ठा पुरस्पर प्रतिष्ठापित होती है । यत्र प्रासाद एक कलाकृति नहीं वह हमारे सम्पूर्ण धर्म एव दर्शन का प्रतीक है, अतः उसके कलेवर पर निराकार साकार, ब्रह्म तथा जीव स्थावर एव जगत् जगत सभी चिन्मय हैं तो नीचे से उगाकर अर्थात् पीठ अथवा जगती से प्रारम्भ कर ग्रामलक अर्थात् (निगावार ब्रह्म का प्रतीक) म प्रत्यवसित होते हैं । यक्ष, गन्धर्व, विद्य ष्वर मियुन, अम्बरार्ये उल्लो-लता वोरुध-पादप-वारिजात-गादूल-शक्ति आदि आदि सभी य प्रासाद-भूषा-प्रतिमाओं व निदर्शक हैं ।



# विमान-काण्ड-द्राविड़-शिल्प

१—विमानाङ्ग

२—विमान-निवेश—

प्राकार

गोपुर

मण्डप

परिवार

शालाये

३—विमान-भेद ।

## विमानांग—

टि०—पीछे प्रासाद-वाण्ड मे द्राविड प्रासादो अर्थात् भौमिक विमानो की विशेषता पर कुछ हम सकेत कर ही चुके हैं। अतः अब महा पर स्वल्प मे इस प्रासाद-पदावली को पूर्ण करने के लिये हम सर्वप्रथम विमानांगो पर प्रकाश दानेगे। निम्न तालिका देखें —

अधिष्ठान	द्वार	कुम्भलता
पीठ	वेदिका	प्रस्तर
उप-पीठ	भित्ति	उत्तर
पद्म	शाला	नीप्रफलक
गर्भ-गृह	कूट	शिखर
अम्बुमार्ग	पजर	स्तूपिका
स्तम्भ	जालक	विमान-शिखर

अब इनो भेद-प्रभेदो एव विच्छिन्नितियो की तालिका प्रस्तुत की जाती है —

## पीठ उप-पीठ-अधिष्ठान—

ये सब अगागिभाव से परिकल्प्य हैं अधिष्ठान अर्थात् base किसी भी भवन के लिये अनिवार्य है, परन्तु अधिष्ठान के चिरताल-सहृत्वार्थ उप-पीठ भी अनिवार्य है—मयमत का यह निम्न प्रवचन फितला सार्थक है :—

अधिष्ठानस्य चाघस्तादुपपीठ प्रयोजयत् ।

रक्षार्थमुन्नतार्थं च शोभार्थं तत्प्रचक्षते ॥

## अधिष्ठान के पर्याय—

मसूरक	आग्रज्ज	भुवन
वास्तवाधार	घरातल	पृथिवी
कुट्टिम	आधार	भूमि
तल	धारिणी	आदि

## अधिष्ठान-विच्छिन्नितिया

## काण्डपीय

उपान

जगती

कुम्भ

सण्ड

पट्टिका

## शिल्प रत्नीय

उपान

कुम्भ

जगती

कण्ठ

प्रस्तर

अधिष्ठान-भेद—१४

“अधिष्ठान मय प्राह चतुर्दशविध पृथक्”

१	पादबन्ध	८	श्रीकान्त
२.	उग्रबन्ध	९	श्रेणीबन्ध
३	प्रतिकर्म	१०	पद्मबन्ध
४	पद्मकेसर	११	वज्रबन्ध
५	पुष्प-पुष्कल	१२	कपोत-बन्ध
६	श्रीबन्ध	१३.	प्रति-बन्ध
७	मञ्च-बन्ध	१४	कलश-बन्ध

टि० १—काश्यप-शिल्प मे १४ के बजाय २२ अधिष्ठान-भेद हैं । मानसार मे ८ वर्गों मे ८ उप-वर्ग और हैं—६४ ।

टि० २—जहाँ तक अम्बु-मार्ग, गर्भ आदि का प्रश्न है, वह पदानुक्रम Terminological point of view से विशेष सकोत्यं नहीं अत्र अब हम स्तम्भ पर आते हैं ।

स्तम्भ—

स्तम्भ-पर्याय—मयमते

स्याणु	चरण	मानसारे	
स्यूण	धाधिक	जघा	स्यूण
पाद	तनिप	चरण	पाद
जघा	कम्प	स्तली	वम्भ
		स्तम्भ	धर
		धाधिक	भारक
		स्याणु	धारण

स्तम्भ-भेद —

आकृत्यनुरूप	विचित्रतनुरूप
ब्रह्मकान्त	वित्रकण्ठ
विष्णुकान्त	पद्मकान्त
इन्द्रकात	वित्रस्वम्भ
शिवकान्त	पालिकास्तम्भ
स्वन्दकान्त	कुम्भस्तम्भ
चन्द्रकान्त	

द्वार—

द्वारांग—कार्यसिद्धि पुर्यं तथा शोभार्थ—

भ्रमरक प्रक्षेपणीय

एतक-भातंब-कुण्डल

धर्मला बलय

श्रीमुख

सन्धिपाल पत्रव

इन्दु-सकल

टि०—सोपान, घनाद्वार (Thick Door), तोरण आदि सर्ववेद्य हैं—  
स्थाना भाव विशेष सक्तीतन नहीं ।

भित्ति —

भित्ति आदि पर बेबल मानादि विवरण है । यहां पर भित्ति के तिये  
देदिता अनिकार्य है । पुन भित्ति मे ही नाना भूपायें स्थापत्यानुसूप परिकल्प  
है—कूट, कोष्ठ, पजर, शालायें, जालक, कुम्भलता आदि वादि ।

उत्तर-प्रस्तर — जहा तक उत्तर एव प्रस्तर का प्रश्न है वे विशेष विवेच्य  
हैं । शिल्पाचार्यों ने हिन्दू-प्रासाद को प्रगानुरूप निम्न पडङ्ग मे विभाजित किया है,  
जो प्रधान अंग है—

अधिष्ठान

गल

पाद

शिखर तथा

प्रस्तर

स्तूपिका

प्रस्तर एव उत्तर एक दूसरे से अनुप्रगित हैं, जो पाद अर्थात् स्तम्भोपरि  
निर्मय है ।

शिखर एव स्तूपिका—शिखर पर हम कुछ सकेत कर ही चुके है । विमान-  
वास्तु की विशेषता स्तूपिका है तथा प्रासाद-वास्तु की विशेषता आमलक है ।  
यह सब अध्ययन मे देखें । यह इतना गहन विषय है कि बिना नाना शिल्प-  
ग्रन्थों के पूर्ण परिशीलन के, इस शिखर-विन्यास पर पूरा प्रकाश नहीं डाला  
जा सकता । अस्तु अब हम आते हैं स्वल्प से विमान-निवेश पर ।

विमान निवेश—प्रासाद-निवेश से विलक्षण है— इस पर हृष पहले ही  
कुछ सात कर चुके है । अब हम अपनी उद्भावतानुरूप विमान-निवेश को निम्न  
वर्गों मे विभाजित कर सकते हैं—

विमान (गर्भ-गृह) Proper  
आकार मण्डप

गोपुर

मालाये

परिवार

रग म डल प्राग आदि

विमान भेद — विमान प्रासादा को लिये ग्रन्थों ने अल्प प्रासाद महाप्रासाद, माति प्रासाद इन का प्रमख वर्गों में विभाजित किया है परन्तु य प्रासाद तलानु-  
 ल विभाजित किय गये हैं—एतल द्वितल आदि आदि । परन्तु मानारूप इन्हें  
 अत्र विकल्प आभास में वर्णित किया गया है । अन्तु इस अत्यन्त स्वल्प-  
 समीक्षापरान्त अब हम मानसाराय ६६ विमाना की तालिका प्रस्तुत करते हैं  
 जो आगे का स्तम्भ है अर्थात् विमान भेद वह यहीं पर उल्लेख्य हैं —

एकतल विमान ८	द्वितल-विमान-८	त्रितल विमान-८
वैजयन्तिक	श्रीकर	श्रीकान्त
भोग	विजय	आसन
श्रीविमान	सिद्ध	सुखालय
स्वस्तिद्वन्द्व	पौष्टिक	कण्ठ
शकर	अस्तिक	बमलाग
हस्तिद्वन्द्व	अद्भुत	बहुकाल
सन्दान	स्वस्ति	धरुकात
कार	पुष्पल	कैलास
चतुस्तल विमान-८	पचतल विमान ६	षष्ठतल विमान १३
विष्णुमान	ऐरावन	पद्मकाठ
चतुस्तल	भूतकात	कातार
महागिब	विश्वकान	सुन्दर
रुद्रमान	मूर्तिकात	उपकात
इश्वरकात	यमकात	कमनाख
मन्वकात	गुणकात	रत्नकात
वैशिकात	यज्ञकात	विपुलाक
इन्द्रकात	ब्रह्मकात	ओतिष्कात
	महाकात	सरागह
	नन्द्यात	विपुलकीति
		स्वस्तिक काठ
		नटावतं
		इशुकात



## सप्त-तल विमान-८

पुण्डरीक  
श्रीवात  
श्रीभोग  
धारण  
पञ्जर  
आश्रमागार  
हर्म्यकात  
हिमकात

## अष्टतल विमान-८

भू वात  
भूपवात  
स्वर्गवात  
महावात  
जनवात  
तपस्वात  
सत्यवात  
देवक त

## नवताल-विमान-७

सौरवात  
रौरव  
चण्डित  
भूपण  
विवृत  
सुप्रतिवात  
विश्ववात

## दशतल-विमान-६

मूवात  
चन्द्रकात  
भवनवात  
अन्तरिक्षकात  
मेघवात  
अब्जवात

## एकादश-तल विमान ६

शम्भुकात  
ईराकात  
चन्द्रकात  
यमकात  
वधकात  
अर्ककात

## द्वादशतल-विमान-१०

पाचाल  
द्राविड  
मध्यकात  
कालिगकात  
धराट  
केरल  
वेशरकात  
मागधकात  
जनकात  
स्फूर्जक(गुर्जरक)

## प्राकर

प्रयोजन—

बलि  
परिवार  
शोभा  
रक्षा

भोगार्थं  
परिवार देवताओं के लिए  
यथानाम  
यथानाम

मेढ—५

अन्नमण्डल  
अन्तर्हरा

मध्यहारा  
प्राकार  
महामर्यादा

टि०—स्यापत्यानुरूप इन को भी जाति, छन्द, विकल्प एवं आभास की अपनी अपनी श्रेणियों में रक्खा गया है।

गोपुर—इनको सप्तदश भूमियों में भी शिल्प-ग्रन्थों में वर्णित किया गया है। दक्षिणात्य मन्दिरों की ही यह एकमात्र विशेषता है। मदुरा के मीनाक्षि-सुन्दरेश्वरम् मन्दिर के गोपुर सर्वांगिणी गोपुर हैं, परन्तु वहाँ भी १२ से अधिक भूमियाँ नहीं दिखाई पड़ती हैं। गोपुर महाद्वार हैं। चिदम्बरम् के गोपुर को देखे वहाँ भारत के नाट्य-शास्त्रीय १०८ नृत्य-मुद्राओं का जो चित्रण प्राप्त होता है वह वास्तव में मानव-कृति नहीं है, देवी या याक्षिणी कृति है गजव है।

परिवार—विशेष प्रतिपाद्य नहीं इससे तात्पर्य परिवार-देवताओं के अपने अपने आलय प्रामाद-गर्भ गृह के निकट निर्माण हैं।

मण्डप—

स्यापत्यानुरूप—मण्डपों की संख्याएँ स्तम्भानुरूप हैं —

शतमण्डप १०० खम्बे वाले  
सहस्रमण्डप १००० „ „

टि०—मीनाक्षि-सुन्दरेश्वरम्, चिदम्बरम्, रामेश्वरम् आदि दक्षिणात्य विमान-प्रासाद-पीठों पर यह सुषुमा दर्शनीय है।

शास्त्रीयानुरूप—मानसार में—

हिमज	पारियात्र
निपथज	हेमकूट
विन्ध्यज	गन्धमादन
मात्यज	

इनके अतिरिक्त अन्य मण्डप हैं.—

मेरज	पुस्तकालय के लिये
पथज	महानस के लिये Temple-kitchen
निव	साधारण पाठशाला के लिये
पथ	पुष्प-वेष्टम के लिये
भद्र	पानादि के लिये

शिव	धान्यालय के लिये
वेद	सभा के लिये
कुसुमधारण	कोष्ठागार के लिये
सुखाग	अतिथियों के लिये
दावं	हस्तियों के लिये
कौशिक	घोड़ों के लिये

वि० वा० शा० मे ११ स्तम्भ-मण्डप-गोशाल के आगार में निम्न सजावटों से शत स्तम्भ मण्डपों का उदर शोभन है —

१. सूर्यकांत शत स्तम्भ-मण्डप
२. यन्द्रकांत ,
३. इन्द्रकांत ,,
४. गन्धर्वकांत ,,
५. ब्रह्मकांत

साथ ही इस के लम्ब-प्रतिष्ठ दीर्घाकार ने मण्डप प्रतीक पर निम्न-वर्ग उपस्थित किये हैं —

अभिषेक	जप	विहार
याग	वाहन	अध्ययन
आस्थान	प्लवोत्सव	प्रणय-कलह
अलङ्करण	डोला	दमनिकोत्सव
विवाह	भासोत्सव	शयन
वसन्त	सबरोत्सव	पक्षोत्सव
श्रीधम	नैमित्तिकोत्सव	नित्योत्सव
कार्तिक	वार्षिक-मण्डप-निर्माण	आश्वेत

# प्रासाद-विमान-पुरातत्वीय स्थापत्य-निर्देशन

- १ लयन-गुहाघर गुहराज (Cave Temples)
- २ द्वाद्य-प्रासाद तथा सना-मण्डप (Pillard Hall-Temples)
- ३ नागर-प्रासाद (Northern Temples)
- ४ विमान प्रासाद (Southern Temples)
- ५ वावाट-भूमिज-घादि-प्रासाद (Regional-Style Temples)
- ६ बृहद्भारतीय विकास—नेपाल, तिब्बत, सका, बर्मा, आदि
- ब द्वीपात्तर—भारतीय प्रोत्सास—श्याम—कम्बोडिया—वाली—बावा  
आदि ।
- स मध्य ऐशिया तथा अमेरिक भी !

टि०—हमने अपने Vastusastra Vol I—Hindu Science of Architecture (See An Outline History of Hindu Temple pp 482—575) तथा हिन्दू-प्रासाद—चतुर्मुखी पृष्ठ-भूमि वैदिकी, पौराणिकी, लोभधार्मिकी तथा राजाश्रया—में इस प्रसाद स्थापत्य का एक नवीन समीक्षा अर्थान् ऐतिहासिक स्थापत्य एवं शास्त्रीय सिद्धांत इन दोनों के समन्वयात्मक (Synthetic) दृष्टिकोण से जो वहाँ इस पर प्रबन्ध प्रस्तुत किया है वह पाठक एवं विद्वान् भवस्य परिशीलन करें । अतः यहाँ तो केवल पदावली का ही प्रश्न है अतः इन कोटियों में भारत की इस महान् स्थापत्य विभूति को दर्पणवत् तालिकाओं में प्रस्तुत करने का प्रयास करना है ।

लघन गुहाघर-गुहराज—इन प्रासाद-पदो से तात्पर्यं गुहा-मन्दिरों, गुहा-बैद्यो, गुहा विहारों से है । स० सू० को छोड़कर अन्य शिल्प ग्रन्थों में यह पदावली प्राप्त नहीं है । इनके निदर्शन निम्न तालिका-बद्ध परिशीलीय हैं ।

एक तथ्य और भी सूच्य है । गुहा-निवास अति प्राचीन-काल से ध्यान एवं तपस्या के लिये प्रयत्न रहे हैं । पौराणिक भूगोल में मेरु देवावास तथा कलाश शिव निवास है । अतः जहाँ लघन, गुहाघर, गुहराज इन गुहामन्दिरों की पदावली है, वहाँ मेरु, मदन, कलाश आदि शिखरोत्तम प्रासादों की सजाये हैं । अतः लघन है श्रीगणेश तथा पर्वताभिषेक प्रासाद एवं विमान-सङ्गव प्रासाद अवसान हैं । यह कितना विकास चोलित हो रहा है । आइये अब तालिकाओं पर ।

लघन-गुहाघर-गुहराज-प्रासाद-पीठ-तालिका—

१	लोमसऋषि-गुहा	१३	अजन्ता
२	गुदाभा	१४	एलोरा
३	विश्वभोषडी	१५	मामलपुरम्
४	सडगिरि गुफाए	१६	कोन्डीवटे
५	उदयगिरि-पर्वत-कदराये	१७	पीतलखोरा
६	हापी गुफा	१८	द्विदिशा
७	भाज	१९	नासिक
८	नागाजु'न-पर्वत	२०	कर्ली बन्हारी
९	सांतामडी	२१	धीर (देवगढ)
१० कारी	११ धीर (देवगढ)	२२	आनन्द पगोडा (वर्मा)
	१२ कोडर	२३	पगान मन्दिर (वर्मा)

२४	एलीफेन्टा	२७.	अमरावती-स्तूप-मंदिर
२५	साची	२८.	जगयपेट-स्तूप-मंदिर
२६	सारनाथ	२९	अन्य अनेक अवशेष

निष्कर्ष यह है कि लयनो के निदर्शन—विशेष शास्त्र एवं कला के आनुपमिक हैं। लोमस ऋषि, खण्डगिरि, उदयगिरि, हाथीगुम्फा, भाज, कोण्डन, बर्ली आदि गुहाधर का प्रतिनिधित्व अजन्ता में तथा गुहराज-बिलास एलोरा और मामल्लपुर में।

छात्र-प्रासाद तथा सभा-मण्डप-प्रासाद—

प्रथम सोपान

गुप्तकालीन धर्म

नचना

कुठार

भूमारा

चातुर्व्य धर्म

लादाखान

दुर्गामन्दिर

हृच्छेमल्लेगुडी

द्वितीय सोपान-गुप्तकालीन

नागर-शैली में

पापानाय

जम्बूतिग

करसिद्धेश्वर

वासोनाथ

द्वितीय सोपान चातुर्व्यकालीन

द्राविड — शैली में

सगमेश्वर

विरूपाक्ष

मल्लिकार्जुन

गलगनाथ

सुन्दरेश्वर

जैनमन्दिर

नागर-प्रासाद—

निम्न प्रख्यात प्रासाद-पीठों में विमाध्य हैं :—

१. उडीसा—भुवनेश्वर-बोनाक तथा पुरी
२. बुन्देल-खण्डस जुराही
३. राजस्थान तथा मध्यभारत
४. साट-देश (गुजरात तथा काठियावाड़)
५. दक्षिण (सानदेश)
६. मयूरा-बुन्दावन

## कात्तिय-प्रासाद

७००-६०० ई०	मुखनेश्वर-वर्ग	६००-११००
परशुरामेश्वर		मुखेश्वर
वीताल दुमल		लियराज
उत्तेश्वर		ब्रह्मेश्वर
ईश्वरेश्वर		रामेश्वर
शानुगणेश्वर		जगन्नाथ (पुरी)
भरतेश्वर		
सदमणेश्वर		
१००-१२५० ई०		
भनन्तवायुदेव		कोनाकं (सूर्य-मन्दिर)
सिद्धेश्वर		मेघेश्वर
		सराइ दुमल
केदारेश्वर		सोमेश्वर
धमरेश्वर		राजरानी

टि० इसी राजरानी मन्दिर की ज्योत्सना ने सजुराहो को दीप्ति प्रदान की— दे० मेरा ग्रन्थ Vastusastra Vol I

## सजुराहो-मन्दिर-विशेष निदर्शन—

१	चोसठ जौगिनी-मन्दिर	४	मातमेश्वर महादेव
२	कन्डरिया (कन्दरीय) महादेव	५	हनुमान का मन्दिर
३	सदमण-मन्दिर	६	जवारि मन्दिर
		७	दूलादेव मन्दिर

राजस्थान एव मध्यभारत के प्रख्यात प्रासाद-पीठ

## प्राचीन

- १ सागर जिला मे एरन पर बाराह, नारसिंह मन्दिर प्राचीन निदर्शन हैं।
२. पठारी (एरन से १० मील दूरी पर) भी बाराह तथा नूसिंह के मन्दिर हैं।

३. ग्यरासपुर मे चतुष्कम्भ, ऋष्टसम्भ मन्दिर हैं जो सभामण्डप के समान हैं—

प्राचीन एव मध्यकालीन

४ उदयपुर	१ उदयेश्वर—एकलिंग महादेव
५ जोधपुर	धानमण्डी का महामन्दिर तथा उसी नगर में एक-शिखर भी
„ घोसिया	घोसिया मे लार-भग १ दर्जन मन्दिर हैं ।
ग्वालियर	साम-बहू (सहस्रबाहु) मन्दिर, तेली का मन्दिर आदि
भाबू पर्वत	जैन-मन्दिरों की श्रेणिया जैसे तारका-मण्डित नभ

गुजरात तथा काठियावा : के मन्दिर

सोल की राजाओं को श्रेय है जिन्होंने अनहिलवाड पट्टन (महमदाबाद) मे नाना मन्दिर बनवाये । इसी क्षेत्र के अन्य क्षेत्रीय पीठ हैं :—

सुनक	भोधारा सूर्य-मन्दिर)
बनौदा	सिद्धपुर (रामन)
देलमच	काठियावाड
कसरा	धुमली
	जैजाकपुर—नवलसा-मन्दिर

सोमनाथ विश्वविश्रुत-मन्दिर-स्तोत्रालय

गन्तुञ्जय तथा गिरनार पर्वत-श्रेणिया जो मन्दिर नगरिया हैं ।

वशिष्ठ — खानदेश

धम्बरनाथ (प्रथित प्रासाद) धाना जिला में  
नौ मन्दिर (खानदेशस्थित) हैमदगन्ता शंली ।

मधुरा-वृन्दावन

गोविन्द-देवी	गोपीनाथ
राधाबल्लभ	सुगलविशोर
	मदनमोहन



विमान प्रासाद—

दाक्षिणात्य प्रासाद स्थापत्य

टि० १ सवी - १) जाश्रयात् रूप निम्न वर्गों में बाट सकते हैं —

- १ पल्लव राजवंश ६००-९०० ई०
- २ चोल राजवंश ९००-११५० ई०
- ३ पाण्ड्य नरेश ११५०-१३५० ई०
- ४ विजयनगर १३५०-१५६५
- ५ मदुरा १६००-१८०० (लगभग)

पल्लव-राजवंशीय-संरक्षण में उदित प्रासाद श्रेणिया एव पीठ

- १ महेन्द्र-मण्डल (६००-६४०) मंडप-निर्माण पार्वत-वास्तु
- २ मामल्ल-मंडल (६४०-६९०) विमानो एव रथों का निर्माण
- ३ राजसिंह-मंडल (६९० से ८००) विमान-निर्माण निविष्ट-वास्तु
- ४ नन्दिवर्मान-मण्डल (८००-९००) " " "

महेन्द्र-मण्डलीय प्रासाद-पीठ

मदग पट्ट  
त्रिचनापल्ली  
पल्लवरम्

मामल्ल-मंडलीय

मामल्लपुरम्  
यहां के सप्तरथ धर्मराज, भीम, अर्जुन  
सहदेव, गणेश आदि Seven  
Pagodas

मोगलार्जुन-पुरम् ।

राजसिंह मंडल

- १ मामल्लपुर-पीठ पर ही तीन विमान — उपकूल (Shore) ईश्वर  
तथा मुकुन्द मंदिर ।
- २ पनमलाई
- ३ कञ्जीवरम्—कैलाश-नाथ तथा वैकुण्ठ-पेरु-मल ।

नन्दिवर्मान-मण्डलीय-छो प्रासाद —

- १—२ कञ्जीवरम् मुवलेश्वर तथा मातङ्गेश्वर
- ३—४ चिगलपट में श्रीरगदम् तथा वदमल्लीश्वर

- ३ अरकोनम के निकट तिरुत्तनी के विराट्टनेश्वर  
 ४ गुडीमल्लम् के परशुरामेश्वरम्

चोलाराज-वशीय-सरक्षण मे उदित प्रासाद अंगिया एव पीठ :—

क्षुद्र कृतिया

सुन्दरेश्वर

तिरुकट्टलाई

विजयलय

नरत मलाई

मुदरकोइल

कोडुम्बेलूर

(त्रि—म्रादन)

मुचकुन्देश्वर

कोलट्टर

वदम्बर—वदम्बरमलाई—नरतमलाई

वालमुब्रह्मण्यम्

कन्नोर

विशाल कृतिया

तञ्जीर बृहदीश्वर

गङ्गाकोण्डचोलपुरम् बृहदीश्वर (राजराजेश्वर)

टि० दाक्षिणात्य मन्दिरों का यह मुकुट-मणि-मन्दिर बृहदीश्वर है, जो चाला की दन है। चोलों का यह वास्तु-संभव भारतीय कला का स्वर्णिम युग था।

पाण्ड्य राजवशीय सरक्षण मे उदित प्रासाद-अंगिया एव पीठ :—

टि० पाण्ड्यो न दाक्षिणात्य-शिल्प मे एक नया युग प्रस्तुत किया— मन्दिरों के प्राकार तथा गोपुर। साथ ही साथ जीर्णोद्धार के द्वार प्राचीन मन्दिरों को नयी सुषुमा से विभूषित किया। वञ्जीवरम्, कैलास-नाथ, जम्बुवेश्वर, चिदम्बरम्, तिरुवत्तमलाई तथा कुम्भकोणम् इन मन्दिरों मे गोपुरों एव प्राकारों का विन्यास किया गया। एउ नया मन्दिर दारामुरम् के नाम से विख्यात है।

विजय-नगर की राज-सत्ता में प्रोल्लसित प्रादाद—

इस काल मे अलकृतियो (Ornamentation) का मूरि प्रकृष्ट प्रोल्लसित हो गया। एउ नयी चेतना भी प्रादुर्भूत हो गयी। अधिपति-देवता की पत्नी के लिए कल्याण-मण्डपों का प्रारम्भ हो गया। विशेष निदर्शन —

विजयनगर के अन्त्येतरालीय मन्दिर

विठ्ठल (विठोवा-शाङ्गरम्) कृष्ण मन्दिर

हजराराम (Royal Chapel)

पम्पापति

विजयनगरीय शैली में बाह्य मन्दिर—

वेलोर ताडपत्री  
कुम्भकोणम विरञ्चिपुरम्  
कञ्जीवरम् श्रीरगम्  
मदुरा के नायक राजाओं का घरम काल

मदुरा— मीनाक्षि-सुन्दरेस्वरम् श्रीरगम् वैष्णव-तीर्थ  
त्रिचनापली क निकट जम्बुवेस्वर  
तिरुवूर चिदम्बरम्  
रामेस्वरम् तिमवेल्ली  
तिरुवनमलाई श्रीवेल्लीपुर आदि आदि

टि० भारतीय (उत्तर एव दक्षिण) की महती मन्दिर-कला के विहगादलो-  
कन के उपरान्त बृहद् भारतीय, द्वीप-द्वीपान्तरीय भारतीय Greater  
Indian प्रोत्साह भी आवश्यक था। परन्तु इस स्तम्भ की पूर्त्यर्प हम एव-  
मान सकेत ही करना अभीष्ट समभते हैं :—

निम्न मडल तथा प्रमुख निदरान देखें :—

काश्मीर-मडल . .

- १ मार्तण्ड मन्दिर
२. शंकराचार्य-मन्दिर
- ३ अमन्त-स्वामी विष्णु मन्दिर
- ४ श्वन्तीश्वर शिव-मन्दिर

सिन्हाद्वीप मण्डल—

मवातिलक जेतवन राम

नेपाल मण्डल—स्वयम्भू नाथ स्तूप, बुद्धनाथ, च्चुग नाथ

वर्मा मण्डल—पागत के मन्दिर—मन्दिर-नगर

द्वीपान्तर-मण्डल—

कम्बोडिया—अणकोर वट, ज्योन मन्दिर, वत्तयस्त्री बिनतेयस्त्री

स्याम—महाघातु-मन्दिर

अन्तम (French Indochina) पाडव-मन्दिर,

भीम-मन्दिर (आदि आदि)

टि० स्याम, जावा, बाली, चम्पा आदि द्वीपान्तरीय भारतीय क्षेत्रों में  
भारतीय कला का पूर्ण (प्रोत्साह) ही नहीं, मध्य ऐशिया तथा मध्य अमेरिका  
(वे० मयकून में भी प्रोत्साह प्रत्यक्ष है।

## अनुक्रमणी

टि० १—यह अनुक्रमणी दो खण्डों में विभाज्य है—प्रथम खण्ड अध्ययन एव द्वितीय खण्ड—अनुवाद ।

टि० २—यहाँ तक प्रासादों की नाना सजाव्यों, वर्गों, जातियों, शैलियों, अध्यायों एव अवान्तर-भेदों का प्रश्न है, वह सब पाठक जन विषयानुक्रमणी, मूल परिष्कार एव वास्तु शिल्प-पदावली में परिशीलन करे । अतः इस अनुक्रमणी के बृहदाकार को गिलाञ्चलि देकर खल्प में ही प्रस्तुत किया है ।

टि० ३—इन पदों की शतशः पृष्ठ पृष्ठ पर पुनरावृत्ति है परन्तु केवल एक ही पृष्ठ को लेकर यह हमने प्रस्तावना की है

प्रथम-खण्ड

अ, आ		एलीरा	१३५
अग्निप्रयन	०५	ऐष्टिन वास्तु	६१
अग्नि देवी	३०	ओ, औ	
(आवृत्ति एव सहा)		ओमिया क	१६१
अवन्ता	११५-११६	षण्डारिया(कन्दरीय) महादेव	१५८
अमरावती	१६५	कञ्चीनरम् (मुक्तेश्वर)	१०८
अग्निहोत्री मन्दिर	१७५	रदम्बर	१३०
अम्बरनाथ	१६१	रन्देरी-काली-गुफापै	१०६
अरवहम्मद (राजापुर)	१३६	र-मिद्धेश्वर	१३३
अश्वनीश्वर	१७१	रर्वा स्थपति	२४
अष्टाग स्थापत्य	०३	रत्याण महदप	१२६
आकार भूषा-अनीन मूर्ति न्याम	८७	रत्नेश्वर(कुक्कुतूर)	१३६
आनन्द-वासुदेव (मु०)	११८	राली	१०७
आनन्द पगाडा (प्रभा)		रारक गृहपति यन्मान	०४
आशु पर्यन (नेन-मन्दिर)	१६१	राशी	५६
आयोहल महदल	१३३	राशीनाथ	१३३
आर्य वास्तु कला	१००	राशा विश्वेश्वर (लम्बु०)	१३६
इ ई		रिरादू-मन्दिर	१६२
इदवाकु	११०	रम्भोणम	१३२
इद्रमभा	१३८	कुम्भारगाडा (एलीरा)	१३८
इष्टापूर्त	३५ २७	कुम्भरा	००
इष्टिना न्याम	३३	कुम्भेश्वर	५८
इष्टिना पावाण	००	कूट-कोष्ठ श्वर पुण्य- गोरिका	१३७
ईश्वरेश्वर (मुक्तेश्वर)	१५०	केदारेश्वर	१५१
उ उ		कनाग (एलारा)	१३८
उत्तेश्वर	१५०	कलाशनाथ (राज्जीपुरम्)	१३०
उद्वेश्वर	१६१	काण्डन	१०७
ए, ऐ		कोणार्	१५३-१५४
एक पाषाणीय अ यनन	१०५	कोष्ठागार	१३७
एक पाषाणीय स्तम्भ	१०१	ख	
एक-लिंग	१६१	खजुराहो मन्दिर	१८५

हण्डगिरि	१०७	चेन्नकेशव	१६६
खरोद	१०७	चैत्यमण्डप	१०६
स्वार्थे ल-मैग्वाहन चेटि ग	१११	चत्य-प्रिहार	११६
गगे-राजा	५६	चौसठ-जोगिनी-मन्दिर	१५८
गया	६१, १०७	छ	
गरिकपद	११५	छाद्य-भजन	११८
गमाल -शिरर	१६५	छाद्य-प्रामाद	११८
गर्म-गृह-विन्यास	२३	ज	
गान्धार	१०६, ११२	जगती-निवेश	८३
गान्धार-वास्तु-कला	११०	जगमोहन (स० मं०)	१५५
गुडीवाडा	११५	जगन्नाथ (पुरी)	१५०
गुन्दूपल्ले	११५	जगन्नय-सभा (एलौर)	१३८
गुहा-मन्दिर	११०	जगद्वयपेट	११५
गोण्डेश्वर	१६३	जम्बु-केशरम्	१३२
गोत्र	१००	जम्बू लिंग	१३३
गोदावरी	५८	जलाशयोत्सर्ग	३६
गोदोहन	२१	जवारि मन्दिर	१५८
गोपीनाथ-मन्दिर	१६७	नीर्णोद्धार	१३१
गोपुर	१००	जुगुल-मिशोर	१६७
गोवर्धन-पूजा	१०५	जुन्नार	१०७
गोविन्द-देवी-मन्दिर	१६७	जैन-मन्दिर (ललु०)	१३६
ग्यालिनी-गुहा	१३८	ठ	
घ		ठाकुरवारी	१७४
घण्ट-साल	११५	ड	
घेरावाडा (एली-)	१३८	डुभार-लेन	१३८
च		ठ	
चतुर्भुष्टि	२७	नक्षत्र-कला	११५
च-देल—महारा	१५७	तक्ष शिना	१०७
चन्द्रगुप्त-राज-प्रासाद	१०१	मन्नीर (वृहदीश्वर)	१२४, १३०
चिदम्बरम्	१३०	तन्त्र-शास्त्रा	२४
पुगनाथ	१७६	तल-चन्द्र-ऊर्ध्व-चन्द्र-द	३०
		तारकेश्वर	१३६



पेदा महूर	११५	मिलसा वासुदेव विष्णु	१०६
पौराणिक (मूला०)	३५	मन्दिर	
प्रतिमा प्रतिष्ठा	४०	मीर गाव का मन्दिर	१४३
प्रतिष्ठत्वर्ग	६८	भुवनेश्वर	१५१-१५०
प्रयाग रात्र	५६	भूत-बलि	२५
प्राकार परिष्ठा-वप्र अट्टानक	१००	भू परीक्षा	०५
प्रामाद-मन्त्र—	८८	भूमिच	१७३
००कीर्ण मूर्तिया		भूसम करण	०५
नगना निरुष्ट मूर्तिया		मांग-मन्दिर	१५५
प्रामाद-मण्डप-मूर्तिया			
प्रामाद निवेश	७६	म गलाकुर	०५
प्रामाद विन्यास	७८	मठ प्रतिष्ठा	४१
प्रामाद विन्यास प्रसार	८१	मण्डप निवेश	०३
प्रामाद प्रतिष्ठा मूर्तिन्यास	८५	मण्डप विन्यास	१-८
प्रामाद-रीलिया	७५	म चरी शिखर	१६५
प्रामाद-स्नान रात्र-स्थानत्य	७३	मथुरा	१०६
		मद ग पट्ट	१००
बदरीनाथ	६५	मदनमोहन (वृ०)	१६७
बरहुत	१०६	मदुरा मीनानी-मुन्दरेश्वरम्	१०४
बलि मण्डप	१३७		१४०
बाण लिंग	१०५	मन्दिर प्रतिष्ठा	४१
बाल-मुनिकावम्	१३०	मनना प्र-(मन्मथना०)	१७५
घुंशर	१६६	मय-आशर्ष	१००
वृक्ष-भाण्डत्य	३६	मल्लिकाजुन	१३३
वृद्धाश्वर	१५	महाद्वार	१३७
वृ० रात्ररात्रेश्वर (गमै०)	१०८	महाज्ञान-वर्ग	११६
नीद्व विहार	१७३	महारवाडा (एलीरा)	१३८
ब्रह्मेश्वर	१५०	महावेदी	०५
		महेन्द्र मण्डल	१०७
भट्टीप्रोन्	११५	मात गोश्वर	१२८
भरतेश्वर	१५०	मात गोश्वर (गन्तु०)	१५८
भाद्र गुण्डय	१५६	मामन्त मण्डल	१-७



मार्तण्ड मन्दिर	१०५	लयन(प्रा०)	६६ ११२
मुत्रतेश्वर (भु०)	१७०	लिंगराज (भु०)	१५०
मुचुकुन्देश्वर	४३०	लिंग पूजा	६३
मुयकोइल	१६०	लोकधार्मिक	४७
मूरदेग	६५	लोमम श्रपि	११२
मूनाभार-त्रै०वी०लो रा०	१७	व	
मूल सिद्धान्त	६८	चदमल्लीश्वर	१०८
मैघेश्वर	१५	घ शशाला	३१
मोगलाजु नपुरम्	१०७	घातापि [जादामी] मण्डल	४३४
य		घास्तु-निवेश	०३
यज्ञ वेदी	१८	घास्तु-पद	२४
यज्ञशाला	३१, १३७	घास्तु-पुरुष	०४
यूनानो मेसीडियन आदि	१११	घास्तु-पुरुष-प्रकल्पन	०३
यान मुद्रा	६७	घास्तु-मण्डप	२३
र		घास्तु-स्वामी	२८
रंगनाथ	१२८	घास्तु-पुरुष-मण्डल	०६
राजराणी (भु०)	१७१	घास्तु पूजा	०६
राज-प्रासाद	१०५	घास्तोष्पति	०२
राज सिंह मण्डल	१०७	घाहन-मण्डप	१३७
रामेश्वर (एलौरा)	१३८	त्रिटुल-स्वामिन्	१३६
रामेश्वरम्	१४०	विजयलय	
रामेश्वरम् (भु०)	१५१	त्रिमल-मन्दिर (आयू)	१६०
राधा-चल्लम	१६७	त्रिमान	१०२
रानी-गुम्फा	१०७	त्रिमान-निवेश	८३
रावण की खाई (एलौरा)	१३८	त्रिराट्टनेश्वर	१०८
रद्रमल	१६२	विरुपाक्ष	१३३
ल		त्रिश्शर्मा (एलौरा)	१६८
लक्ष्मण-मन्दिर	१४८	त्रिश्शर्मा	१००
लक्ष्मणेश्वर	१५०	त्रिस्तार-पदति	१३१
लक्ष्मीदेवी	१६६	विहार	११२
जहमीनरसिंह	१७०	वैनालदुयल	१५०
लता-मंजरी-उरोमंजरी-शिवर		वैदिक (भू०आ०)	२३
	१६५	व्याल-मण्डप	१२६

च

श

सुन्दरेश्वर

१३०

शत्रुगणेश्वर	१५०	सूत्राष्टक	२१
शाकम्भरी	६७	सूर्य-मन्दिर (मोधारा)	१६२
शालग्राम	१०६	सोमेश्वर (गडग)	
शाला-विन्यास	२३	सोमनाथ	१६२
शिवर-विच्छिन्नतिया	१०५	सौध	१०२
शिला-लेख	१०४	स्कन्ध-रोशान्तर	४४
शिवन देवा	६७	स्थपति	२१
शुक्नामी	१३७	स्वयम्भूनाथ	१७६
शुंग-आश्र	१०६	स्वयम्भू-प्रतिमाये	१०५
श्रीर गम्	१३०, १४०	स्तूप स्थापत्य	११२
श्रीताचार	३५	स्तूप	१०४

स

ह

मकरम्	११५	हजरा-कृष्ण	१३६
मंगलेश्वर	१३३	हजरा-राम	१३६
संधाराम	११२	हनुमान-मन्दिर (सजु०)	१५८
रुपरथ	१२८	हरिहर	१६६
सन्निधि	१३७	हमि-तुरड	२१
सांची	१०७	हिन्दू-प्रासाद	१८
सान्नादन-स्थापत्य	११०	हीनयान-मार्ग	११६
सामान्याचार	३५	हेमपदपन्ती	१६३
सारनाथ	१०७	होयसलेश्वर	१७०
सारीदुयल (मु०)	१५१		
साम्बडू (महलगाडू)	१६१	त्रिचनापल्ली	१०७
निहेश्वर (हवेरी)	१३६	त्रि-धातु	६७
निहेश्वर (मु०)	१५१	त्रिदेव	१०२
मीरपुर	१४३	त्रिमुक्तम्	१२८
रुहर-वाण्डू-चणोपुरम्	१३०	त्रिम्यली	४६

पृ० म० २४६—२७२

शास्त्र एव कला

पुरातत्वीय निदर्शन

*ILLUSTRATIONS*

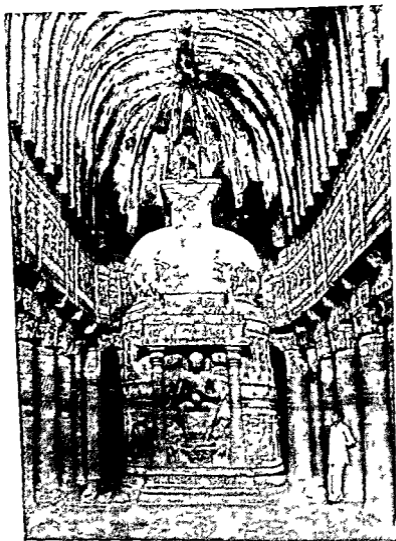

लयन प्रासाद—अज ता



गुवाघर- महामण्डप प्रासाद धजता



गुहराज—बिलास एलोरा

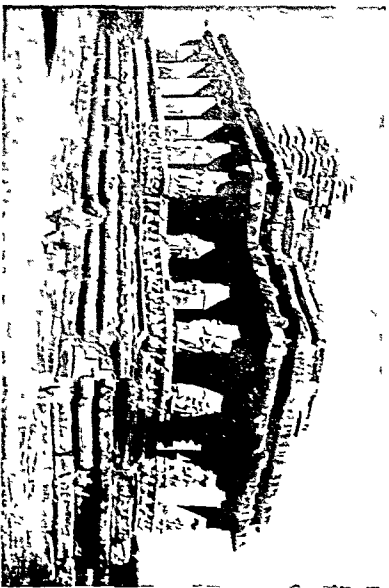

श्री गङ्गा देवी—वृत्ती म्पि वर म्पि देवि



छाय विमान—द्रौपदी रथ महावति-पुरम्



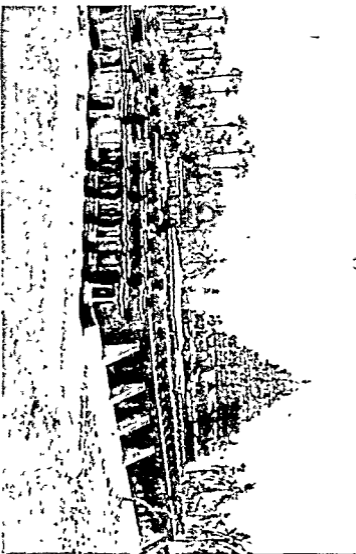

श्रीमद-विमान—संसारनाथ, काठवी-पुरम्

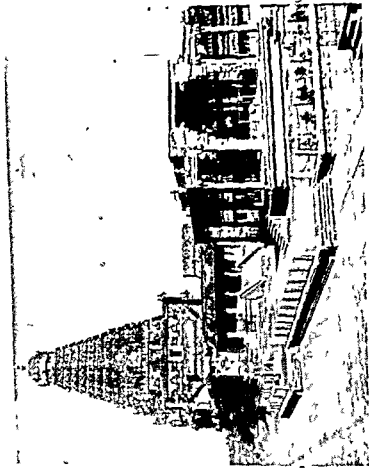

दक्षिण का मुकुट-प्रणि भो० वि० बृहदीश्वर, तजोर

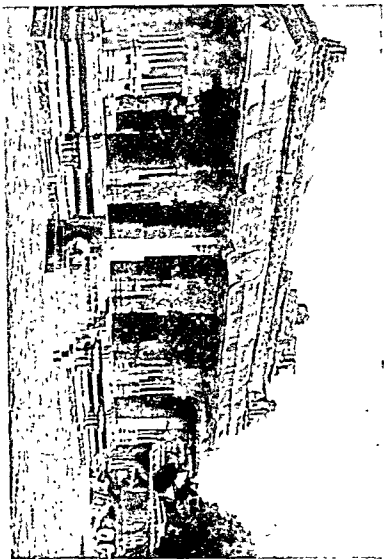

विजयनगरीय नवीन-विभाग—विश्वामिन्द-मण्डप

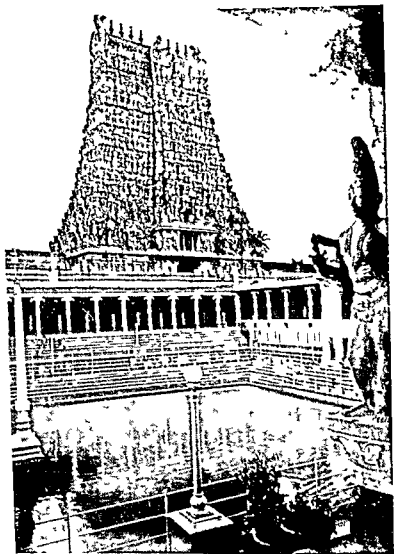

सर्वप्रसिद्ध भूमिज विमान गोपुर — मीनाक्षि-मुन्दरेस्वरम्, मडुरा

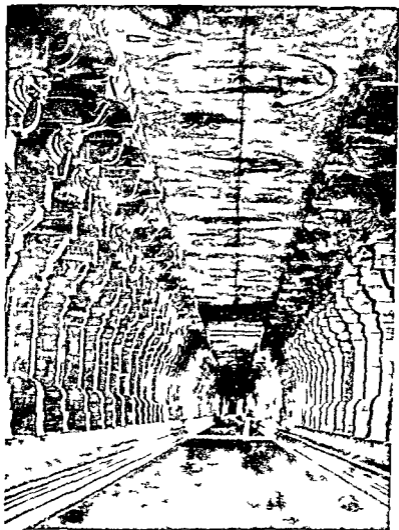

रामेश्वरम का दक्षिण-तराज (Corridor)

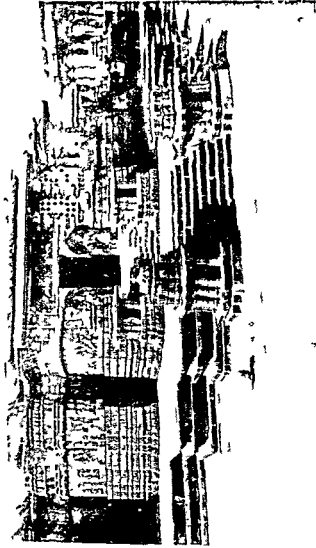

दक्षिणा य विमान निवृज का तक्षण म अयसान—ईसायावर (होयसानावर) —मिटर हनविड



उत्तरापय की महाविभूति—लिङ्गराज भुवनेश्वर

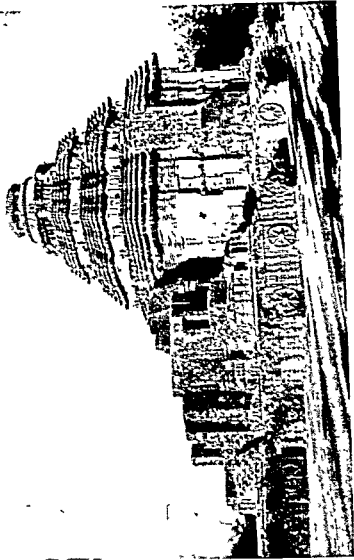

दिव्यावृत्ति—सूर्य-मन्दिर, खजुराहो





ब्रह्मिणी (ब्रह्मिणी) महादेव खजुराहो

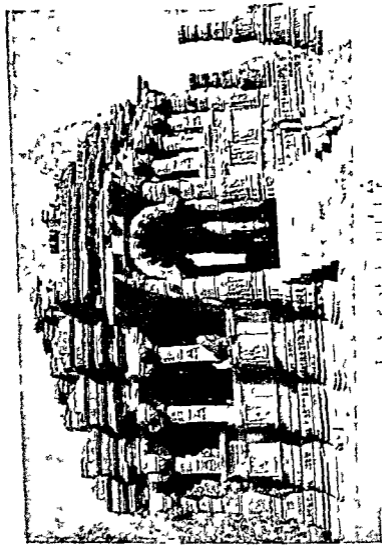

सुवर्णमन्दिर

वाट शैली का सर्वोत्तम निदग्न—सूम मंदिर सोधारा गुजरात

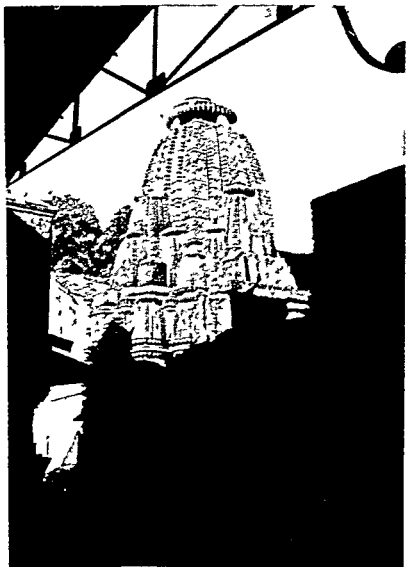

राठियावाड़ की सर्वातिगायो कृति—रुद्रमन सिद्धपुर

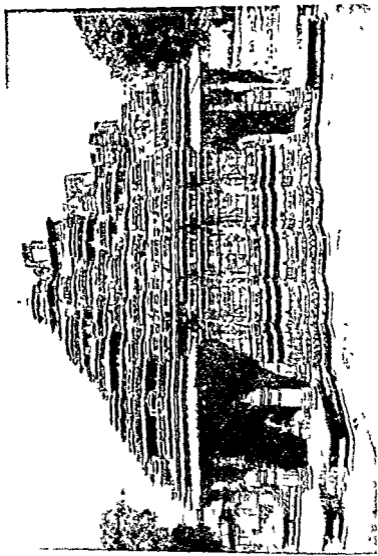

व्यासदशना सर्व-प्रमुख-निर्देश-शिला-नय-सम्भारनाथ

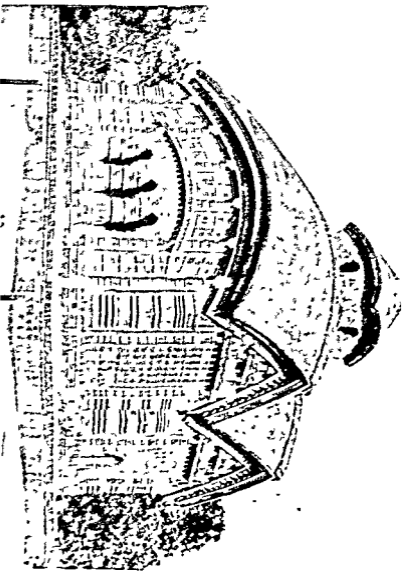

भूमिज शैलीक (बंगाल विहार) का प्रमुख निवास—ओरवला, बिष्णुपुर

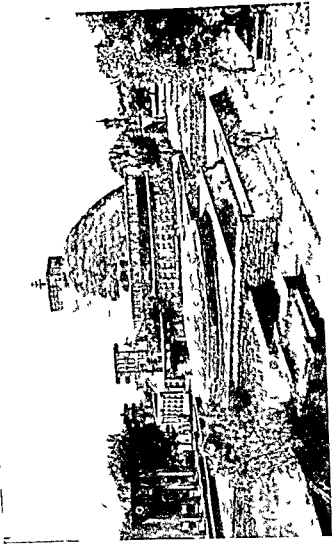

बौद्ध स्तूप प्रामाद नाची

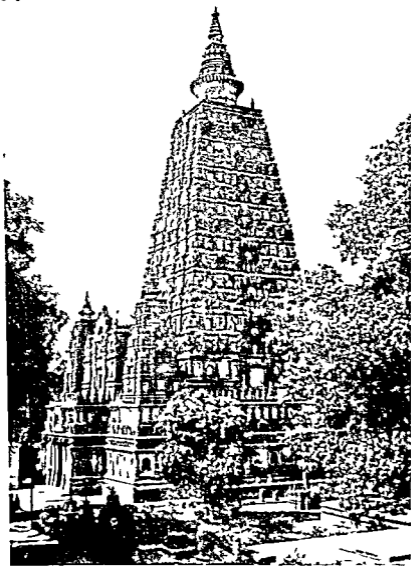

बोध—सिद्धरोत्तम-प्रासाद, बोधगया—गया

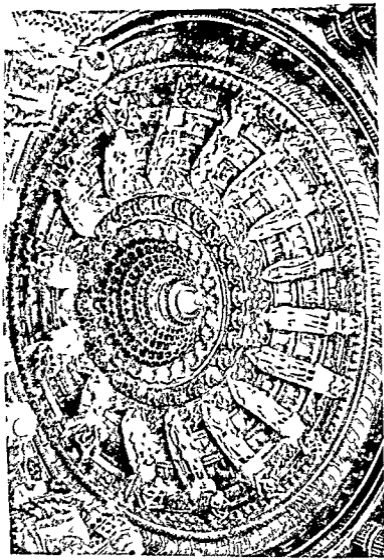

जैन-मन्दिर — झाड़ू पर्वत





जैन-मन्दिर-माला — गिरनार पर्वत

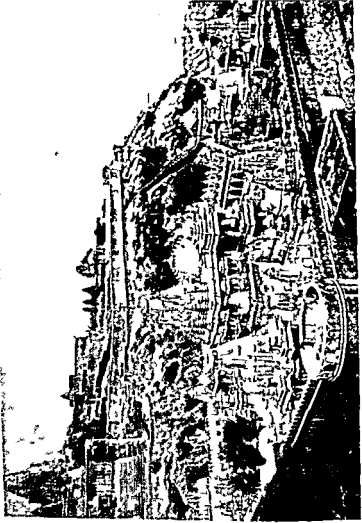

जैन मंदिर-रानगिरी—पासीताना